



**ASSOCIAÇÃO PARQUE TECNOLÓGICO
DE SÃO JOSÉ DOS CAMPOS**

**Relatório de Execução
Período 21/05 a 31/08/2020**

Contrato de Gestão nº 135/17

Setembro de 2020

**PARQUE
TECNOLÓGICO**
São José dos Campos



Documento Confidencial

O presente Relatório, é propriedade da Associação Parque Tecnológico de São José dos Campos e destina-se exclusivamente à análise, por parte da Comissão de Avaliação do Contrato de Gestão nº 135/17. A divulgação das informações aqui previstas a terceiros ou sua utilização para outro fim que não o acima indicado, sujeitará o (s) infrator (es) à responsabilidade civil, administrativa e criminal, conforme a Lei.

Relatório elaborado em 10 de setembro de 2020.

Sumário

1. OBJETIVO:	IV
2. INTRODUÇÃO	IV
3. PRINCIPAIS REALIZAÇÕES DO PERÍODO EM CUMPRIMENTO ÀS METAS E PLANO DE TRABALHO ESTABELECIDOS NO CONTRATO:	V
4. RESUMO DOS INDICADORES	IX
TABELA DE METAS E INDICADORES – REFERÊNCIA PLANO DE TRABALHO 7º TERMO ADITIVO	IX
5. EXECUÇÃO DO ORÇAMENTO – 1º QUADRIMESTRE DO 4º ANO (7º TA)	XIII
5.1. INTRODUÇÃO	XIII
5.2. COMPOSIÇÃO DOS RECURSOS RECEBIDOS – 21 DE MAIO A 31 DE AGOSTO DE 2020.....	XIII
5.3. EXECUÇÃO ORÇAMENTÁRIA.....	XIV
5.4. RELAÇÃO DOS FORNECEDORES PRESTADORES DE SERVIÇO PESSOA FÍSICA E PESSOA JURÍDICA	XVII
6. CONCLUSÃO	XVIII
ANEXOS	XIX

**Parque Tecnológico – São José dos Campos
Associação Parque Tecnológico São José dos Campos
Contrato de Gestão nº 135/17**

**Relatório de Atividades
Período 21 de maio de 2020 a 31 de agosto de 2020**

1. Objetivo:

Este relatório tem o objetivo de apresentar as atividades desenvolvidas pela Associação Parque Tecnológico – São José dos Campos – APTSJC – no período de 21 de maio de 2020 a 31 de agosto de 2020, em cumprimento às cláusulas e ao plano de trabalho estabelecidos no Contrato de Gestão nº 135/17.

2. Introdução

A pandemia do COVID-19, doença causada pelo novo coronavírus já provocou impactos significativos no Parque Tecnológico no âmbito de sua gestão, operação e orçamento, o que consequentemente vem influenciando nas ações, metas e compromissos financeiros pactuados entre PMSJC e a APTSJC.

O PqTec não parou, se manteve presente em todas as suas frentes, ainda que em algumas delas de forma mais restrita e utilizando-se de ferramentas digitais e, respeitando os decretos e protocolos. Tivemos que nos adaptar à novas formas de trabalho, às diferentes ofertas e demandas de serviços e às limitações impostas pelo isolamento, e já sentimos seus efeitos colaterais.

Muitas empresas residentes/associadas procuraram a APTSJC para acordos e suspensões de taxas associativas. As demandas nos laboratórios diminuíram, a sinergia com as universidades ficou prejudicada. Os eventos presenciais foram suspensos, permanecendo ações na modalidade online. Foi necessário reforçar segurança e se adequar as novas regras de higiene coletiva.

De um universo de aproximadamente 2000 pessoas circulando diariamente no Núcleo do Parque, tivemos no período de auge da pandemia no máximo 100 pessoas em atividades presenciais. Com a flexibilização, em especial no município de São José dos Campos, observamos um aumento de pessoal nas dependências do PqTec, mas com um fluxo ainda pequeno, de no máximo 300 pessoas. Neste sentido, a APTSJC iniciou uma pesquisa, a ser fechada até a segunda quinzena de setembro, junto as empresas e instituições residentes quanto a estratégia de retomada presencial.

Neste cenário e primeiras consequências, PMSJC e a APTSJC iniciaram conversas e estudos para uma revisão do Contrato, e em 28/08/2020 a PMSJC e a Associação Parque Tecnológico de São José dos Campos assinaram o 7º Termo Aditivo, com redução de orçamento e consequente revisão do Plano de Trabalho.

O 7º Termo – CG 135/2017 e seus anexos encontram-se disponíveis em:

<http://www.pqtec.org.br/institucional/transparencia>

Por fim, a APTSJC permanece atenta às demandas que poderão surgir no cenário pós-pandemia, estamos reforçando cada vez mais nossos trabalhos/ações para tornar o PqTec um ambiente mais humanizado e adequado às novas necessidades das empresas. Seguimos com prioridade sobre o controle ambiental e sanitário, com a estratégia de incremento nos cuidados e com ações de conscientização em prol da saúde – “Parque sem vírus”, estamos em prospecção e sinergia para buscar e fomentar oportunidades para a sobrevivências dos negócios inseridos no ambiente do PqTec, com soluções, capacitações, busca de fomento e investimento e outras formas de apoio e informação, sempre em prol da inovação, do empreendedorismo e da competitividade.

3. Principais realizações do período em cumprimento às metas e Plano de Trabalho estabelecidos no Contrato:

O presente relatório está atualizado com o Plano de Trabalho referente ao 7º Termo Aditivo. A seguir, apresentamos nesta seção um resumo das principais realizações no período em conformidade com as metas, separados por requisito (os detalhes de cada realização constam no anexo I).

1. Buscar a sustentabilidade do Parque Tecnológico por meio da constituição de ativos, tangíveis e intangíveis, de sua propriedade e compatíveis com seus desígnios e aspirações, para a obtenção de rendas deles derivados:

- Foram aplicados R\$ 1.155.828,90 de recursos próprios diretamente ao Contrato de Gestão – correspondente à Contrapartida APTSJC;
- Proposta APTSJC – Expansão do Coworking – em andamento – recursos ainda não liberados;
- Proposta PMSJC em parceria com a APTSJC – Salas de Treinamento – em andamento;
- Patrocínio de Empresas Programa Nexus Living;
- Projeto de Mobilidade – Toyota Mobility Foundation (TMF) - em andamento;
- Projeto Internet das Coisas do PqTec – Agência Brasileiras de Desenvolvimento Industrial (ABDI) - em andamento;
- Projeto Setorial “Aerospace Brazil” – APEX Brasil – em andamento;
- A APTSJC desenvolveu e atualiza periodicamente o Radar de Chamadas – Trata-se de uma ferramenta que monitora as chamadas de órgãos públicos, instituições de fomentos, agências reguladoras e chamadas privadas que visam o investimento – subvenção ou financiamento – de ações de Pesquisa, Desenvolvimento e Inovação;
- Principais Canais de Comunicação disponíveis:
 - www.pqtec.org.br;
 - www.aerospacebrazil.com.br;
 - www.ticvale.org.br;
 - www.rmvaleti.com.br
 - www.facebook.com.br/pqtecsjc;
 - www.facebook.com.br/ticvale;
 - www.facebook.com.br/nexushubsjc;
 - www.facebook.com.br/rmvaleti;
 - www.linkedin.com/company/pqtecsjc;
 - www.instagram.com/nexus.hub;

- www.instagram.com/pqtecsjc;
 - www.instagram.com/rmvaleti;
 - twitter.com/pqtecsjc;
 - Canal do Youtube:
<https://www.youtube.com/channel/UCRcVdAm1YNdNdcccoXncuwg>
- No período foram realizados 10 workshops de capacitação, 4 TechTalks, 77 atendimentos pelo balcão 360º - Gestão, 3 encontros voltados ao Nexus Lab - Pitch Stop Lab e 3 reuniões mensais (junho, julho agosto) - ONLINE;
 - Taxa de ocupação 87,24%;
 - SELEÇÃO NEXUS STARTUPS 015/2019 – concluído no período – 93 inscritos – 27 startups selecionadas – Está aberto o Edital 016/2020;
 - Edital de Chamamento CE – Centros Empresariais referência Edital de Chamamento – Ato Convocatório CE 001/2020 – 2 empresas participantes no período;
 - 168 Associadas aos APL's Aeroespacial e Tecnologia da informação e Comunicação – AERO 90; TIC 65; TIC/AERO 13;
 - Serviços de apoio no Núcleo do PqTec: Ampliação serviços de alimentação – Restaurante Recanto Bem Te Vi e TOV Café, Novos espaços Nexus Living, Serviços Estratégicos disponíveis no período: Lava Rápido, 4WORLDS, Ana Cristina – Advogada, PROJETO ECOTECNO, ENVIE EXPRESS, ICAMP MARCAS E PATENTES, ORLANDO SEGUROS, REALI CONSÓRCIOS / Oportunidade do Projeto de Integração da rede RNP e Projeto Mobilidade;
- 2. Estimular e facilitar o intercâmbio de conhecimento e tecnologia entre universidades, instituições de P&D&I e empresas, bem como incentivar a introdução de inovação tecnológica a produtos, processos e serviços, irradiando seus efeitos em toda a região do Cone Leste Paulista e além dessas fronteiras:**
- Promoção da Cooperação:
 - Programa de Integração Universidade Empresa – Colmeia (28/05);
 - Interação Empresas | Universidades | ICT's – Projeto Mobilidade – Toyota Mobility;
 - Workshop de integração entre empresas residentes – Airbus, Clarkemodet, Avibras, Autaza, LaceEng, Thalesalieniaspace e Stefanini (13/08);
 - Realização de 4 Tech Talks (27/05, 24/06, 29/07, 26/08) | 1 Edição do “Pizza de Quinta Papo de Primeira” | Nexus Summit 2020 (26, 27 e 28/08);
 - Pelo menos 2 agendas/eventos internacionais buscando oportunidades para as empresas;
 - Interlocuções – APEX, ABDI, ANPROTEC, IASP, CNPq;
 - Continuidade Programa Nadcap;
 - Total de projetos atendidos no CDM no período: 7 projetos, sendo 4 contratos executados; Total de projetos atendidos no Laboratório de Sistemas Críticos no período: 13 projetos, sendo 4 contratos executados;
 - Projetos CDTCC e CDTASA em andamento;
- 3. Promover a atração de universidades, instituições de pesquisa, desenvolvimento e inovação (P&D&I) e empresas de base tecnológica (EBT), consolidadas ou emergentes, para a área do Parque Tecnológico:**
- Parceria (20/08) PqTec e Faculdade São Lucas Educacional;
 - Levantamento parcial de entrantes universidades / graduação e pós graduação: 1760;
 - Área Total: 31.890 m²– Disponível: 31.697 m²;

- 4. Promover o adensamento de competências inovadoras e competitivas nas áreas de P&D&I de atuação do Parque Tecnológico, buscando o fortalecimento das empresas tecnológicas de pequeno porte:**
 - Workshops Friday / TeckTalks / Balcões 360º / NadCap e Reuniões Mensais (residentes/associados) com pelo menos 650 participações;
 - 6 startups receberam mentoria no período, por meio de 1 programas (Nexus Growth);
 - APL AERO – Farnborough International Airshow Connect (20 a 24 de julho) / Ações com o GIC - Consórcio Galileo Information Center Brasil (28/07), o Programa NadCap e Ações com o ENRICH (treinamentos);
 - APL TIC – Rodadas de Negócios (Alltec – 23/07) e Akaer (25/08);
 - O PqTec conta com 14 membros na Rede de Investidores atualmente - (1) Closed GapVentures, (2) Bossa Nova Investimentos, (3) Redpoint Ventures, (4) Hangar 8, (5) Crescera Investimentos, (6) MOV Investimentos, (7) MAYA Capital Primatec, (8) Anjos do Brasil, (9) Valetec Capital, (10) Spectra Investimentos, (11) Antera Investimentos (12) Yandeh, (13) Primatec, (14) DOMO (novo membro do período);
 - NEXUS SUMMIT 2020 (26, 27 e 28/08) – mais de 300 pessoas online;
 - Pelo menos projetos de empresas do Nexus avaliados por investidores – 1 aprovado;
 - Iniciado novo ciclo, MAEI e MAIA – Método de Acompanhamento;
 - Nexus Hub | Residentes – Nenhuma empresa graduada no período;
 - Finalizada a 1º fase da expansão do Coworking – acrescentando 4 novos módulos, salas de reunião e novo espaço Coworking (parcial), com capacidade para 6 novos postos de trabalho. Previsão de início de ocupação nos próximos meses.

- 5. Estimular e incrementar a interação dos setores Acadêmico, Público, Empresarial e Mercado/Sociedade (Quádrupla Hélice), sempre com foco na inovação e no desenvolvimento econômico:**
 - Oportunidade do Programa de Transformação Digital para Micro e Pequenas Empresas, em sinergia com o APL TIC – piloto em empresas do Programa Galerias do Empreendedor;

- 6. Assessorar a Prefeitura, observados as condicionantes e competências legais, na formulação de critérios e requisitos para parcelamento e uso do solo no entorno do Parque, para a constituição de um ambiente atrativo e fortalecedor de sua própria perenidade e acolhedor para as empresas e instituições que, com afinidades consoantes ou necessárias, sejam atraídas para suas circunvizinhanças:**
 - A APTSJC permanece modelando e avaliando novas alternativas de transporte pessoal do PqTec para o centro da cidade, como alternativa ao transporte público existente, em prospecção;
 - Projeto de Mobilidade – Toyota Mobility Foundation (TMF);
 - Divulgação da Cidade Tecnológica na Coluna Tecnologia e Inovação da TV Band Vale, com reportagem exibida em 14/7;
 - Divulgação da Cidade Tecnológica nas redes sociais do PqTec;

- 7. Administrar, gerenciar, operacionalizar e realizar a manutenção das áreas, bens e equipamentos públicos, cujo uso lhe seja cedido:**
 - Manutenções corretivas, segurança, limpeza e a conservação de áreas sob gestão da APTSJC prosseguiu neste período, reiteramos vulnerabilidade quanto às cercas perimetrais;
 - Manutenção do sistema elétrico com instalação de software para monitoramento e controle;

- Melhorias na iluminação, internet, gerenciamento de temperatura e umidade de CPD's entre outros;
- Seguimos com o Programa Nexus Living;
- A APTSJC permanece buscando oportunidades de fomento/orçamento para investimento;

- Galerias do Empreendedor:
 - Processo Seletivo Programa Galerias do Empreendedor – 100% de ocupação;
 - Acompanhamento das empresas no período;
 - Oportunidades e parcerias em especial com o SEBRAE com capacitações e Programa de Retomada (Cenário Covid-19);
 - Sem graduações no período;

4. Resumo dos indicadores

Tabela de Metas e Indicadores – Referência Plano de Trabalho 7º Termo Aditivo

Concluído para o período/ em andamento	
Em atraso	

Meta #	Indicador	Meta	Resultados / Apuração por período	
			21mai/31ago20	S
1.1	Recursos de contrapartida, aplicados no Plano de Trabalho do Parque Tecnológico, a serem apresentados quadrimestralmente. (Ref. Anexo II – Plano Orçamentário)	≥ R\$ 5.221.193,29 no 4º ano (7º TA)	R\$ 1.155.828,98 (apurado do período)	
1.2.1	Taxa de ocupação do PqTec	Anual ≥ 50% média 4 anos ≥ 75%	87,24%	
1.2.2	Nº de participantes nos processos seletivos (Nexus)	≥ 120 em 4 anos, sendo ≥ 75 ano	Batch 15/2020: 93 inscritos CE's 001/2020: 2	
1.2.3	Nº de associados APL's	≥ 120	168	
1.3	Nº Serviços Implantados no Escritório de Negócios do PqTec	≥ 1 ≥ 4 em 4 anos	0	
1.4	Nº Serviços Implantados de Apoio Implantados no PqTec e entorno	≥ 1 ≥ 4 em 4 anos	1 novo e 1 melhoria	
1.5	Oportunidades de Recursos financeiros – Construção última etapa do projeto arquitetônico no Núcleo do PqTec – Relatório de resultados e oportunidades	Relatório de Resultados e oportunidades	-	
2.1.1	Nº de eventos realizados entre agências de fomento, empresas, universidades e projetos	≥ 1 ano	1	
2.1.2	Nº de interações realizadas entre universidades e empresas - projetos	≥ 4 ano	2	
2.1.3	Nº de eventos realizados para a apresentação de ofertas e demandas de P&D&I e negócios (entre residentes e APL's)	≥ 1 ≥ 4 em 4 anos	0	
2.2	Nº de credenciamentos obtidos ou habilitações obtidas – obtenção de recursos para aplicações em P&D&I	≥ 1 em 4 anos 1 em 4 anos	0 - Meta concluída	
2.3.1	Nº de projetos de P&D&I envolvendo empresas, universidades, institutos de pesquisa, sob a gestão do PqTec	≥ 1 ano ≥ 4 em 4 anos	0 propostas	
2.3.2	Prospectar um novo APL - Relatório de resultados e oportunidades	Relatório de Resultados e oportunidades	-	

2.4	Interação estudantes e professores no desenvolvimento de Projetos no PqTec Estratégia de Estímulo - Relatório de evolução dos processos - Relatório de resultados e oportunidades	Relatório de Resultados e Oportunidades	Estratégia de Estímulo (Colmeia) - Meta concluída / -
2.5.1	Nº Eventos Realizados congregando instituições de SJCampos e região para networkings	≥ 2 ano	3
2.5.2	RM Vale TI realizada anualmente – resultados	= 1 ano	-
2.6	Nº de acordos internacionais assinados com instituições congêneres no mundo	≥ 1 ≥ 4 em 4 anos	0
2.7.1	Nº de ações de capacitação; Nº feiras e/ou agendas internacionais - exportação	≥ 8 em 4 anos	2 / 0
2.7.2	Internacionalização de empresas residentes e/ou associadas - Relatório de resultados e oportunidades	Relatório de Resultados e Oportunidades	-
2.8.1	Inaugurar novos laboratórios / Manutenção de infraestrutura	≥ 1 em 4 anos	Meta concluída (Lab EMI/EMC) / -
2.8.2	Nº contratos e/ou convênios para uso dos laboratórios	≥ 10	8
2.9	Conectar laboratórios de universidades, ICT's e empresas - Relatório de resultados e oportunidades	Relatório de Resultados e Oportunidades	-
2.10.1	Criação de novos CDT's - Relatório de resultados e oportunidades	Relatório de Resultados e Oportunidades	-
2.10.2	Evolução anual – CDT's vigentes reestruturados - Relatório de resultados e oportunidades	Relatório de Resultados e Oportunidades	-
3.1	Atração de Universidades - Relatório de resultados e oportunidades	Relatório de Resultados e Oportunidades	-
3.2	Vagas Universidades - Relatório de resultados e oportunidades	Relatório de Resultados e Oportunidades	1760
3.3	Área disponível no Núcleo do Pqtec	≥ 30.000 m ² em 4 anos	31.697 m ²
3.4	Pesquisas/devolutivas realizadas e propostas encaminhadas ao Conselho de Administração da APTSJC	≥ 2 ano	0
4.1	Nº de programas executados e Nº de participações – Programas de Capacitação (gestão, negócios, empreendedorismo)	≥ 1 ano / ≥ 200	5 programas / ≥ 650 participações
4.2	Nº de programas implantados / Nº de startups, micro e pequenas empresas mentoradas	≥ 1 anual / Relatório de Resultados e Oportunidades	1 programas / 6 empresas
4.3.1	Nº de eventos/ações/oportunidades	≥ 2 ano	6

4.3.2	Nº de encontros entre empresas e agências de fomento e investimentos - oportunidades	≥ 2	1
4.4.1	Nº de encontros promovidos entre empresas e investidores / Nº de membros na rede de investidores / Parcerias com investidores e fundos de investimento.	≥ 2 / - / -	3 encontros / 14 membros na rede / 1 novo membro no período
4.4.2	Nº de eventos de capacitação de empresas anuais / Nº de empresas participantes	≥ 1 anual / ≥ 30	2 / ≥ 325
4.5	Nº de projetos avaliados pelo investidor / Nº de projetos aprovados	≥ 5 no ano 4 / -	6 / 1
4.6.1	Nº de acordos e cooperações assinados com outros clusters	Até 4 em 4 anos	0
4.6.2	Oficinas de Planejamento Participativo – OPP realizadas/revisadas anualmente	= 1 ano	-
4.6.3	Diagnóstico de Maturidade Empresarial (MAEI, PAE, PME) realizados anualmente	1	Ciclo iniciado
4.7.1	Nº de empresas graduadas	≥ 9 em 4 anos	0
4.7.2	Nº de empresas graduadas que permaneceram na região	≥ 50% das graduadas no ano	0 – Graduada / -
4.7.3	Nº de novos módulos ofertados para abrigar startups	8 em 4 anos	4 novos módulos + 1 coworking (parcial)
5.1	Nº de ideias de projetos inovadores apresentados de impacto e relevância para a cidade com a participação de empresas	≥ 8 em 4 anos	1 projeto/piloto em desenvolvimento
5.2	Oportunidades de ampliação das competências e soluções - Projeto Cidades Inteligentes - Relatório de resultados e oportunidades	Relatório de Resultados e Oportunidades	-
5.3	Propostas de projetos inovadores de empresas e instituições em sinergia com a PMSJC para demandas da municipalidade - Relatório de resultados e oportunidades	Relatório de Resultados e Oportunidades	-
6.1	Propostas de projetos de mobilidades urbana condizente com o Planejamento Municipal e o perfil das demandas existentes - Relatório de resultados e oportunidades	Relatório de Resultados e Oportunidades	-
6.2	Propostas de projetos na ZEPTEC que se adequam aos objetivos do PqTec – análise/avaliação para a PMSJC	Relatório de Avaliação	Meta concluída, à disposição da PMSJC
6.3	Divulgação para atrair novos empreendimentos no entorno do Núcleo do PqTec	≥ 2 / -	2 / -
7.1.1	Conservação da infraestrutura – Relatórios de acompanhamento	Relatório de Execução e Acompanhamento	-
7.1.2	Projeto de Melhoria – Relatório de acompanhamento dos projetos aprovados	Relatório de Execução e Acompanhamento	-
7.2	Criar ambientes com design e arquitetura inteligentes (estimular e propiciar trabalho flexível, inovação aberta, criatividade) – Relatório de Acompanhamento e Resultados	Relatório de Execução e Acompanhamento	-

7.3	Novas áreas de convivência para convívio e interação entre residentes e visitantes - Relatório de Acompanhamento e Resultados	Relatório de Execução e Acompanhamento	-	
7.4	Programas de sustentabilidade ambiental - Relatório de resultados e oportunidades	Relatório de Execução e Acompanhamento	-	
7.5	Modernização dos sistemas de acesso e monitoramento de todo o Núcleo do PqTec – Relatório de Acompanhamento e Resultados	Relatório de Execução e Acompanhamento	-	
7.6	Limpeza e segurança noturna das unidades permissionadas Galerias do Empreendedor – Relatório de Acompanhamento	Relatório de Execução e Acompanhamento	-	

5. Execução do orçamento – 1º quadrimestre do 4º ano (7º TA)

5.1. Introdução

Este capítulo do relatório traz um detalhamento dos elementos que compuseram a execução orçamentária do 1º quadrimestre do 4º ano do contrato de gestão 135/2017.

O **item 4.2** apresenta a composição dos valores recebidos no período.

O **item 4.3** apresenta as receitas e despesas classificadas segundo as rubricas utilizadas para o controle interno, divididas em recursos aportados pela PMSJC e recursos de contrapartida aportados pela APTSJC. Ainda no item 4.3, os quadros seguintes apresentam um comparativo entre os valores orçados e realizados classificados segundo os elementos de despesas constantes do Anexo III – Plano de Custeio conforme preconiza o contrato.

No **item 4.4**, em atendimento de item específico da Cláusula 10.1 do Contrato de Gestão, apresentamos a relação dos fornecedores pagos sob a rubrica de despesas “Prestação de Serviços de Terceiros PF/PJ”.

5.2. Composição dos recursos recebidos – 21 de maio a 31 de agosto de 2020

Os recursos recebidos no período totalizaram R\$ 3,08 milhões e foram constituídos pela parcela recebida da PMSJC no valor de R\$ 2,40 milhões, pelo aporte de R\$ 680,1 mil referentes à contrapartida da APTSJC, e pelos rendimentos financeiros do período no valor de R\$ 4,36 mil dos recursos da PMSJC e R\$ 778 reais dos recursos da contrapartida.

O recurso da PMSJC foi aportado em duas parcelas, uma de R\$ 239,9 mil em 15 de junho, referente ao reajuste financeiro contratual do 3º ano do Contrato de Gestão, e R\$ 2,16 milhões em 21 de julho referente à parcela do 1º quadrimestre do 4º ano já com o reajuste contratual deste período.

O recurso da contrapartida a APTSJC fez aportes conforme necessidade do contrato ao longo deste período apresentados na tabela a seguir:

Data	Valor Contrapartida (R\$)
13/07/2020	95.000,00
20/07/2020	129.241,35
28/07/2020	85.000,00
03/08/2020	20.000,00
10/08/2020	20.000,00
14/08/2020	30.000,00
17/08/2020	95.500,00
24/08/2020	185.407,50
31/08/2020	20.000,00
TOTAL	680.148,85

5.3. Execução orçamentária

De maio a agosto foram gastos um valor total de R\$ 2,58 milhões que foram compostos por despesas de R\$ 1,43 milhões liquidadas com recursos advindos da parcela da PMSJC e R\$ 1,16 milhões com recursos de contrapartida.

Os quadros seguintes apresentam os dispêndios deste período de forma detalhada divididos em rubricas utilizadas no controle interno da APTSJC.

CONTRATO DE GESTÃO - PMSJC - 4º ANO			
		1º QUADRIMESTRE	TOTAL
SALDO INICIAL		704.825,39	704.825,39
RECEITAS		2.407.390,13	2.407.390,13
Receita PMSJC	Receita PMSJC	2.403.034,10	2.403.034,10
RENDIMENTO	RENDIMENTO	4.356,03	4.356,03
IMPOSTOS	IMPOSTOS	-	-
Despesas Operacionais		1.397.015,50	1.397.015,50
Pessoal		450.970,62	450.970,62
Telefonia		13.783,81	13.783,81
Manutenção	PQTEC + GALERIA	143.210,37	143.210,37
Limpeza e Conservação		561.639,99	561.639,99
Cartórios, Correio e Entregas		5.719,16	5.719,16
Consumo		1.504,37	1.504,37
Viagens e Eventos		-	-
Serviços		86.925,84	86.925,84
Informatica		97.133,64	97.133,64
Marketing		19.152,32	19.152,32
Imobilizado		16.642,88	16.642,88
Banco		332,50	332,50
Investimentos e Obras		31.320,07	31.320,07
Saldo Final		1.683.879,95	1.683.879,95

CONTRATO DE GESTÃO - CONTRAPARTIDA FINANCEIRA - 4º ano

		1º QUADRIMESTRE	TOTAL
SALDO INICIAL		510.674,34	510.674,34
RECEITAS		680.927,03	680.927,03
Receita	Receita APTSJC	680.148,85	680.148,85
RENDIMENTO	RENDIMENTO	778,18	778,18
IMPOSTOS	IMPOSTOS	-	-
Despesas Operacionais		1.155.828,90	1.155.828,90
Pessoal		1.110.842,79	1.110.842,79
Telefonia		-	-
Manutenção	PQTEC + GALERIA	8.943,28	8.943,28
Limpeza e Conservação		2.144,02	2.144,02
Cartórios, Correio e Entregas		2.562,10	2.562,10
Consumo		5.501,06	5.501,06
Viagens e Eventos		1.725,00	1.725,00
Serviços		-	-
Informática		4.288,69	4.288,69
Marketing		9.198,66	9.198,66
Imobilizado		9.645,00	9.645,00
Banco		978,30	978,30
Investimentos e Obras		-	-
Saldo Final		35.772,47	35.772,47

Considerando que; (i) encargos sobre folha de pagamento como férias e 13º são executados em data posterior ao seu período de vigência; (ii) devido à pandemia Covid-19 algumas despesas que estavam inicialmente programadas para o período de março a julho foram autorizadas a serem realizadas posteriormente, e; (iii) o fluxo de pagamento de algumas despesas, ocorrem no mês subsequente à sua realização, do total de gastos neste período, R\$ 51,08 mil correspondem a gastos relacionados ao período aquisitivo do 2º ano do Contrato de Gestão, e R\$ 660,96 mil a gastos do 3º ano.

Na sequência em atendimento da cláusula 10.3.1 deste contrato, são apresentados os dispêndios alocados pela natureza da despesa conforme Anexo III do contrato. Nestes quadros resta demonstrado o comparativo do valor orçado com o valor realizado.

Os valores acrescidos dos rendimentos financeiros não constam na coluna dos valores orçados e justificam eventuais estouros de rubricas.

Os remanejamentos autorizados pela PMSJC, bem como os recursos adicionais do 4º e 5º termos aditivos já estão contemplados nos valores lançados.

Também é importante ressaltar que ainda há gastos com encargos de pessoal de competência do ano II e do ano III ainda não ocorreram, bem como algumas atividades (e seus gastos relacionados) do 3º ano que foram postergadas por força da Pandemia Covid-19.

**ANEXO III - PLANO DE CUSTEIO
CRONOGRAMA DE DESEMBOLSO - ANO II (21/05/2018 A 20/05/2019)
CONTRATO DE GESTÃO**

Item	Categorias Economicas/Natureza das Despesas	PMSJC		
		ORÇADO	REALIZADO	<>
1	Pessoal e Encargos/Vencimentos e Salários	1.185.169	1.204.895	-19.726
2	Contratos de Terceiros/ Prestação de Serviços de terceiros PJ	4.089.072	4.114.353	-25.281
3	Contratos de Terceiros/ Prestação de Serviços de terceiros PF		0	0
4	Manutenção dos Serviços/Material de consumo	167.460	167.460	0
5	Manutenção dos Serviços/Despesas com locomoção e viagem	20.932	20.932	0
6	Investimento/obras e instalações	596.526	596.526	0
7	Investimento/Equipamento e Material Permanente	406.747	415.636	-8.889
TOTALS		6.465.905	6.519.801	-53.896

CONTRAPARTIDA APTSJC		
ORÇADO	REALIZADO	<>
4.570.113	4.561.153	8.961
564.811	564.811	0
0	0	0
165.456	165.456	0
239.370	239.370	0
0	0	0
48.097	48.097	0
5.587.847	5.578.887	8.961

**ANEXO III - PLANO DE CUSTEIO
CRONOGRAMA DE DESEMBOLSO - ANO III (21/05/2019 A 20/05/2020)
CONTRATO DE GESTÃO**

Item	Categorias Economicas/Natureza das Despesas	PMSJC		
		ORÇADO	REALIZADO	<>
1	Pessoal e Encargos/Vencimentos e Salários	1.387.233	1.430.308	-43.075
2	Contratos de Terceiros/ Prestação de Serviços de terceiros PJ	3.599.154	3.462.472	136.681
3	Contratos de Terceiros/ Prestação de Serviços de terceiros PF	0	0	0
4	Manutenção dos Serviços/Material de consumo	128.921	150.601	-21.680
5	Manutenção dos Serviços/Despesas com locomoção e viagem	26.761	26.761	0
6	Investimento/obras e instalações	499.979	499.979	0
7	Investimento/Equipamento e Material Permanente	25.953	25.953	0
TOTALS		5.668.000	5.596.074	71.926

CONTRAPARTIDA APTSJC		
ORÇADO	REALIZADO	<>
5.078.373	4.700.714	377.659
765.112	765.112	0
0	0	0
196.453	196.453	0
222.578	222.578	0
0	0	0
7.860	7.860	0
6.270.375	5.892.716	377.659

**ANEXO III - PLANO DE CUSTEIO
CRONOGRAMA DE DESEMBOLSO - ANO IV (21/05/2020 A 20/05/2021)
CONTRATO DE GESTÃO**

Item	Categorias Economicas/Natureza das Despesas	PMSJC		
		ORÇADO	REALIZADO	<>
1	Pessoal e Encargos/Vencimentos e Salários	3.229.406	329.750	2.899.656
2	Contratos de Terceiros/ Prestação de Serviços de terceiros PJ	2.342.057	498.893	1.843.164
3	Contratos de Terceiros/ Prestação de Serviços de terceiros PF	0	0	0
4	Manutenção dos Serviços/Material de consumo	200.000	13.642	186.358
5	Manutenção dos Serviços/Despesas com locomoção e viagem	20.000	0	20.000
6	Investimento/obras e instalações	0	0	0
7	Investimento/Equipamento e Material Permanente	30.000	14.847	15.153
TOTALS		5.821.463	857.132	4.964.331

CONTRAPARTIDA APTSJC		
ORÇADO	REALIZADO	<>
3.509.440	989.358	2.520.082
1.481.753	18.540	1.463.214
0	122	-122
100.000	16.396	83.604
80.000	1.695	78.305
0	0	0
50.000	8.146	41.854
5.221.193	1.034.257	4.186.937

Em atendimento à cláusula 6.8 do Contrato, informamos que até a presente data o percentual gasto com pessoal em relação ao valor total já realizado do contrato de gestão é de 49%, ou seja, dentro do limite estabelecido de 55%.

No Anexo II apresentamos a relação detalhada de todas as despesas pagas tanto com os recursos da PMSJC quanto com os recursos da APTSJC.

5.4. Relação dos fornecedores prestadores de serviço Pessoa Física e Pessoa Jurídica

FORNECEDORES PRESTADORES DE SERVIÇO
1. CARTORIO DE NOTAS SAO JOSE DOS CAMPOS
2S SOLUTIONS LTDA EPP
A.S.G. MUNFORD MOREIRA
AGREGUE MULTISERVICOS - EIRELI
ALEXANDRE SERAO RIBEIRO - ME - AMY REFRIGERACAO
ALEXANDRE SERAO RIBEIRO - ME
ALMEIDA, PORTO ASSOCIADOS LTDA
ALVES ALVES FERRAGENS LTDA
APS COMERCIO E SERVICOS ESPECIALIZDOS EM NOBREAK
BBS PARTNER SERVICOS EMPRESARIAIS LTDA - ME
BIOTEC SOLUCAO AMBIENTAL INDUSTRIA E COMERCIO LTDA
BRUNO GRILLO CASTELLO 32706503882
CARLOS EDUARDO SILVA ME
CAVAZZA PAISAGISMO LTDA
CIS-ERP SOLUCOES GERENCIAIS LTDA
CLX COMERCIO DE TINTAS E VERNIZES EIRELI-EPP
COMPROVA.COM INFORMATICA LTDA.
CONNECTA SERVICOS GERAIS LTDA.
CONSTRUTORA DEVINI
DDTEL COMERCIAL EIRELI
DE BIASI AUDITORES INDEPENDENTES
DLOCAL BRASIL PAGAMENTOS LTDA.
EASY SOLUTIONES E SERVICOS LTDA
ELEVADORES ATLAS SCHINDLER LTDA
EMPRESA BRASILEIRA DE CORREIOS E TELEGRAFOS
FABIO DELGADO ALVES - ME
FOCCUS LASER
H2O SOLUCOES EM AGUA LTDA EPP
L F RIBEIRO EXTINTORES
LANIAQ SOLUCOES EM COMPUTACAO EIRELI
LEONAN MOTA NUNES 35913083822
LOCAWEB SERVICOS DE INTERNET S/A
LUXY ENGENHARIA LTDA
LWT SISTEMAS LTDA
MICRO ASSIST INFORMATICA LTDA
MILCLEAN COMERCIO E SERVIÇOS LTDA
MULTICARD - IDENTIFICACOES E CONTROLE ACESSO LTDA

NIP TELECOM TELECOMUNICACOES EIRELI
PANTONE300 SISTEMAS LTDA - ME
PAULO ALVES DE SOUZA
PINHEIRO CARRENHO SOCIEDADE INDIVIDUAL DE ADVOCACIA
PLOCAD INFORMATICA E COMPUTACAO GRAFICA LTDA
POWERBLADE SOLUCOES EM TI LTDA
R. VIEIRA ENG E AR CONDICIONADO LTDA.
RADIO E TV TAUBATE LTDA - TV BAND VALE
RUBENS NAVES, SANTOS JUNIOR ADVOGADOS
SAP BRASIL LTDA
SCORPION MONITORAMENTO LTDA
SECURITY FACILITIES LTDA
SECURITY SEGURANCA LTDA
SND DISTRIBUICAO DE PRODUTOS DE INFORMATICA S/A
SOUZARAUJO TREINAMENTO E CONSULTORIA EMPRESARIAL
T L Q DA SILVA TRANSPORTES ME
TELLES FREITAS LTDA
THYSSENKRUPP ELEVADORES AS
VALE LOCACOES - COMERCIO E LOCACAO DE FERRAMENTAS

6. Conclusão

A APTSJC cumpriu as atividades e metas objeto do período do Contrato, com adaptações conforme repactuado, não sendo registrado nenhum outro óbice para a consecução do plano de trabalho vigente, além dos dispostos a seguir.

Todavia reiteramos estarmos presenciando um novo cenário que já apresenta impactos significativos, uma projeção de futuro ainda incerta, num momento de muita aprendizagem, adaptações e novos desafios, mas que estamos nos preparando para a cada dia mais estarmos mais robustos e estruturados.

Por fim, como compromisso, nos manteremos empenhando esforços, para nesta parceria, PMSJC e APTSJC, fomentarmos a pesquisa, a inovação, o empreendedorismo.

Os pontos mais importantes foram elencados no item 3 e um quadro resumo dos indicadores pode ser verificado no item 4 acima, sendo que o detalhe de cada meta/ação pode ser verificado no Anexo I.



Anexos

Anexo I – Acompanhamento de Metas

Sumário

Meta (1.1).....	3
Meta (1.2.1)	5
Meta (1.2.2)	16
Meta (1.2.3)	26
Meta (1.3).....	34
Meta (1.4).....	38
Meta (1.5).....	41
Meta (2.1.1)	42
Meta (2.1.2)	45
Meta (2.1.3)	49
Meta (2.2).....	50
Meta (2.3.1)	51
Meta (2.3.2)	53
Meta (2.4).....	55
Meta (2.5.1)	58
Meta (2.5.2)	62
Meta (2.6).....	64
Meta (2.7.1)	69
Meta (2.7.2)	75
Meta (2.8.1)	79
Meta (2.8.2)	88
Meta (2.9).....	91
Meta (2.10.1)	95
Meta (2.10.2)	99
Meta (3.1).....	100
Meta (3.2).....	102
Meta (3.3).....	104
Meta (3.4).....	110
Meta (4.1).....	111
Meta (4.2).....	116
Meta (4.3.1)	117
Meta (4.3.2)	119
Meta (4.4.1)	121
Meta (4.4.2)	123
Meta (4.5).....	125
Meta (4.6.1)	126
Meta (4.6.2)	129
Meta (4.6.3)	130
Meta (4.7.1)	134
Meta (4.7.2)	136
Meta (4.7.3)	137
Meta (5.1).....	140
Meta (5.2).....	142
Meta (5.3).....	144
Meta (6.1).....	145
Meta (6.2).....	147
Meta (6.3).....	148
Meta (7.1.1)	149

Meta (7.1.2)	173
Meta (7.2).....	174
Meta (7.3).....	178
Meta (7.4).....	188
Meta (7.5).....	191
Meta (7.6).....	194
Meta (7.7).....	195

Acompanhamento de Metas

Requisito 1: Buscar a sustentabilidade do Parque Tecnológico por meio da constituição de ativos, tangíveis e intangíveis, de sua propriedade e compatíveis com seus desígnios e aspirações, para a obtenção de rendas deles derivados.

Enunciado 1.1: Ampliar o percentual de utilização de recursos próprios usados para o seu custeio, reduzindo o grau de dependência de recursos públicos da PMSJC, a partir da diversificação de suas fontes de recurso.

Ações/Atividades	21 de maio a 31 de agosto de 2020 – 1º quadrimestre – 4º ano
-------------------------	--

Meta (1.1)	Ampliar o percentual de utilização de recursos próprios e/ou de outras fontes adquiridos no contexto da Gestão e Operação do PqTec, usados para o custeio de suas atividades.
-------------------	---

Indicadores	
Recursos de contrapartida, aplicados no Plano de Trabalho do Parque Tecnológico, a serem apresentados trimestralmente.	

Relatório das Ações/Atividades Realizadas	
--	--

A1. Promover ações no sentido de viabilizar fontes de fomento para consolidação e expansão do PqTec:

A APTSJC de forma recorrente busca estratégias e oportunidades para consolidar e expandir o PqTec seus Programas e ações.

- Proposta APTSJC – Expansão Coworking P&D&I – OBRAS, oportunidade de Emenda Parlamentar Deputado Estadual Sérgio Victor: A APTSJC teve retorno sobre a documentação preliminar encaminhada à SDE-SP e veio no período complementando as informações seguindo o protocolo da Secretaria – Valor Aprovado: R\$ 100.000,00 - Recursos ainda não liberados;
- Proposta APTSJC em sinergia com a PMSJC – Adequação de Salas de Treinamento – OBRAS, oportunidade de Emenda Parlamentar Deputado Federal Eduardo Cury: Valor da Proposta R\$ 250.000,00 – Recursos empenhados em processo licitatório pela PMSJC para a realização das obras pela PMSJC;
- Até o fechamento deste relatório, a APTSJC não recebeu e/ou teve retorno sobre o valor contemplado (R\$ 100.000,00) referente a Emenda Parlamentar do Deputado Estadual Castello Branco, aprovado no primeiro trimestre do ano 3. Portanto a APTSJC considera que não teremos mais disponível este valor;

- Patrocínio de empresas para o Nexus Living;
- Projeto de Mobilidade – Toyota Mobility Foundation (TMF) – Em andamento;
- Projeto Internet das Coisas do PqTec – Agência Brasileira de Desenvolvimento Industrial (ABDI) - Em andamento;
- Projeto Setorial “Aerospace Brazil” – APEX Brasil – Em andamento.

A2. Acompanhar oportunidades de fomento e investimento de outras fontes, inclusive privadas e captar recursos:

A APTSJC permaneceu no período atualizando e acompanhando as oportunidades pelo Radar de Chamadas – Trata-se de uma ferramenta com informações que são atualizadas periodicamente que monitora as chamadas de órgãos públicos, instituições de fomento, agências reguladoras e chamadas privadas que visam o investimento – subvenção ou financiamento – de ações de Pesquisa Desenvolvimento e Inovação, bem como eventuais oportunidades para infraestrutura.

A3. Aplicar recursos de outras fontes adquiridos no contexto da Gestão do PqTec nas atividades do Contrato de Gestão:

- Contrapartida no período: R\$ 1.155.828,90.

Status de Execução da Meta/Indicador

No período, foram aplicados R\$ 1.155.828,90 de recursos de contrapartida diretamente ao Contrato de Gestão nº 135/2017, transferidos à c/c 104117-7 do Banco do Brasil, agência 2315-5.

Acompanhamento de Metas

Requisito 1: Buscar a sustentabilidade do Parque Tecnológico por meio da constituição de ativos, tangíveis e intangíveis, de sua propriedade e compatíveis com seus desígnios e aspirações, para a obtenção de rendas deles derivados.

Enunciado 1.2: Atuar para aumentar a sua atratividade e maximizar a ocupação das áreas disponibilizadas no Núcleo do Parque Tecnológico, por empresas de base tecnológica, instituições de ensino, instituições de pesquisa e desenvolvimento, Instituições públicas, laboratórios e empresas de prestação de serviços especializados, de serviços de apoio, e de oferta de facilidades às demais instituições instaladas.

Ações/Atividades	21 de maio a 31 de agosto de 2020 – 1º quadrimestre – 4º ano
-------------------------	--

Meta (1.2.1)	Garantir a ocupação mínima anual de 50%, sendo que ao final de 4 anos deverá ter uma média anual de no mínimo 75% de ocupação das áreas disponibilizadas no Núcleo do Parque Tecnológico para empresas de base tecnológica, instituições de ensino, instituições de pesquisa e desenvolvimento, instituições públicas, laboratórios e empresas de prestação de serviços especializados e de apoio às demais instituições instaladas.
---------------------	--

Indicadores	
Taxa de ocupação do Núcleo Parque Tecnológico nos relatórios de gestão a serem apresentados conforme Contrato de Gestão.	

Relatório das Ações/Atividades Realizadas	
--	--

A1. Manter atualizados site e canais de comunicação:

Sites:

www.pqtec.org.br

www.aerospacebrazil.com.br

www.ticvale.org.br

www.rmvaleti.com.br

Fanpages do Facebook:

www.facebook.com.br/pqtecsjc

www.facebook.com.br/ticvale

www.facebook.com.br/nexushubsjc

www.facebook.com.br/rmvaleti

Twitter:

twitter.com/pqtecsjc

LinkedIn:

www.linkedin.com/company/pqtecsjc

Showcase: RM Vale TI

Instagram:

www.instagram.com/nexus.hub

www.instagram.com/pqtecsjc

www.instagram.com/rmvaleti

Canal do Youtube: [neste link](#)

Flickr:

www.flickr.com/pqtecsjc

O Parque Tecnológico São José dos Campos, por meio de sua equipe de comunicação, promove a divulgação contínua de todas as ações voltadas aos centros empresariais, do centro de eventos e espaços promocionais e dos seus programas, como o de incubação e aceleração de startups e outros que geram conexão e competitividade com atores do mercado nacional e internacional.

Para que o PqTec se comunique com eficiência com todos seus stakeholders, são utilizadas as principais ferramentas e estratégias de comunicação, que visam a construção e o posicionamento da marca Parque Tecnológico São José dos Campos e sua reputação, sempre com o objetivo de mantê-la atrativa e uma referência de tecnologia, inovação e empreendedorismo.

A estratégia de comunicação do PqTec é pensar em todas as frentes: assessoria de imprensa, conteúdo digital, relações públicas e governamentais, comunicação interna (também com as empresas instaladas), suporte para a participação em eventos e o desenvolvimento de materiais de divulgação como catálogos e folders. Para todas elas, a mensagem que deve ser passada é a de que o PqTec é o ambiente propício para o crescimento das empresas, para atração de negócios e para o desenvolvimento de ciência e tecnologia.

Todo o conteúdo criado é entregue aos stakeholders por meio dos canais de comunicação do Parque e atinge uma audiência composta por milhares de pessoas que estão em nosso público-alvo: empreendedores, estudantes, empresários e profissionais de diversas áreas ligadas de alguma forma à tecnologia e à inovação.

Esses números podem ser observados em nossas redes: a FanPage do Facebook contava em agosto de 2020 com 7.552 contatos, com alcance de 25 mil pessoas; há 15.910 contatos no LinkedIn e 2.468 no Instagram, com alcance de mais 60 mil pessoas. Nosso mailing qualificado tem mais de 20.000 contatos, para o qual são enviadas sugestões de eventos e ações do PqTec de toda natureza.

A proposta do conteúdo divulgado é mostrar o sucesso de nossos residentes e incubados e promover as ações que geram sinergia e reforçam todos os aspectos que fazem do Parque um ambiente propício

para instalação de empresas de base tecnológica, universidades e centros de pesquisa, desenvolvimento e inovação.

Site | Redes Sociais

O portal www.pqtec.org.br é atualizado diariamente, com notícias, agenda e informações de programas e ações diversas realizadas no âmbito do Parque. Os textos publicados no site são também distribuídos nas redes sociais do Parque e replicado nos canais de instituições parceiras.

Com isso, o acesso ao site tem crescido, aumentando a divulgação das ações do PqTec, a sua autoridade como marca e sua importância no ecossistema de inovação regional e global. O www.pqtec.com.br não é apenas um site para a divulgação das ações do Parque mas também uma referência e fonte de pautas para veículos de imprensa regional e nacional.

Foram publicados 29 textos no período, com alcance de 18.670 leitores, que podem ser acessados neste link: <http://www.pqtec.org.br/comunicacao/noticias>

Gráfico 1 – Visão geral do público do site

Os dados foram extraídos da plataforma de monitoramento de tráfego Google Analytics. Indicam um número expressivo de visualizações de página no período de vigência deste relatório: foram mais de 64.000 page views.



Relacionamento com mailing qualificado

O Parque Tecnológico também utiliza um mailing qualificado, formado por pessoas que têm relacionamento direto conosco – funcionários e estudantes das empresas e instituições vinculadas - e indireto – participantes de eventos no local e interessados em visitas e parcerias.

Esses contatos formam um extenso banco de dados, acionado nas mais variadas divulgações: desde eventos internos, organizados pelos diversos setores até para levar a uma audiência maior notícias e eventos de parceiros.

No período, foram produzidas 85 peças de e-mail, tanto para comunicação interna quanto para atração de público para os eventos virtuais realizados neste período quanto para promover as ações realizadas pelo Parque em prol das empresas.

Alguns exemplos de peças de e-mail enviadas:

[Link 1](#) | [Link 2](#) | [Link 3](#) | [Link 4](#) | [Link 5](#) | [Link 6](#) | [Link 7](#) | [Link 8](#) | [Link 9](#) | [Link 10](#)

TV CORPORATIVA

Por meio de uma parceria com a Combo Midia Indoor - empresa sediada em Sorocaba (SP), o Parque Tecnológico tem sua TV Corporativa. Esse tipo de mídia é tendência em ambientes corporativos de todo o mundo e se torna mais um canal de comunicação entre o Parque, instituições e empresas residentes e visitantes. Além do conteúdo próprio, a TV conta com notícias de diversos parceiros, como UOL, Tecmundo, Voxel, Viaje Melhor, entre outros. No período desse relatório, foram predominantes conteúdos relacionados aos cuidados contra a Covid-19.

Há aparelhos de TV instalados no Hall de Eventos, Centro Empresarial 1, Nexus e recepção do prédio administrativo.

COLUNA TECNOLOGIA E INOVAÇÃO – TV BAND VALE

O PqTec tem a Coluna Publicitária Tecnologia e Inovação, exibida no Jornal da Tarde da TV Band Vale, todas as terças-feiras. O projeto tem o objetivo de dar visibilidade às tecnologias desenvolvidas pelas empresas vinculadas, além de dar publicidade das ações da Associação Parque Tecnológico São José dos Campos no desenvolvimento das empresas e startups e das iniciativas em prol da comunidade.

As pautas são pensadas junto aos coordenadores dos programas e dos diretores do Parque e têm abordagem totalmente jornalística: o critério de escolha está diretamente ligado à relevância da notícia para o ecossistema e para a sociedade.

No período deste relatório, foram exibidas 14 reportagens, que podem ser acessadas [neste link](#).

Todo o conteúdo atingiu 3 milhões de impactos, de acordo com a emissora.

Além das reportagens, a emissora de tv exibe cerca de 80 vinhetas por mês do Parque Tecnológico como instituição de fomento ao desenvolvimento tecnológico e inovação, fortalecendo a associação da marca neste segmento pela sociedade.

A2. Promover e/ou participar de eventos institucionais e de sensibilização, trazer comitivas estratégicas, buscar oportunidades de encontros temáticos para serem realizados no núcleo do Parque Tecnológico, podendo ser na modalidade virtual/digital:

O PqTec recebe de forma recorrente comitivas, missões e visitas técnicas e institucionais, nacionais e internacionais, e as principais estão descritas nas metas a seguir deste relatório. Promove também, eventos temáticos e com oportunidades de sinergia com o PqTec. Entretanto, em cumprimento aos decretos estadual e municipal que impuseram medidas restritivas no contexto do COVID-19, reorganizamos as atividades relacionadas a eventos, priorizando, no momento as modalidades online. As ações do período estarão relatadas nas metas a seguir e contemplam os Programas do PqTec. Ilustramos com algumas oportunidades:

Fonte: <http://www.pqtec.org.br/comunicacao/noticias>



PqTec apresenta o projeto #Colmeia em workshop online

Quase 100 pessoas participaram simultaneamente para conhecer o projeto colmeia



Cluster Aeroespacial Brasileiro promove webinars sobre tecnologia espacial

Diretor de operações do PqTec participa do primeiro evento



Cluster Aeroespacial Brasileiro promove o webinar Espaço para Mulheres

Especialistas debatem tendências e desafios da área

Fonte: <https://www.facehook.com/pqtecsc>



**WORKSHOP
#COLMEIA**
28/05, às 10h
bit.ly/colmeia

Parque Tecnológico São José dos Campos (PT) em São José dos Campos

21 de Maio - 17h

É possível para pessoas em quarentena está a sua alimentação durante esta quarentena?

Este será o assunto do Webinar que vai abordar a presença de pessoas de outros residentes no PT, se converse com a nutricionista Natália Gomes sobre o que fazer para manter a alimentação saudável em casa.

Assista a live no Facebook do Parque Tecnológico (PT) - Ver mais

COMO MANTER UMA ALIMENTAÇÃO SAUDÁVEL NA QUARENTENA?

LIVE 21 MAIO - 17h

Parque Tecnológico São José dos Campos

28 de Maio - 10h

É possível como uma empresa Brasileira da área de TI? A Trade Solutions, empresa de soluções tecnológicas, apresenta no dia 28 de maio a live "Como a Tecnologia de uma empresa pode ajudar a superar a crise".

É uma oportunidade para quem quer entender como a Trade Solutions, empresa de soluções tecnológicas, pode ajudar a superar a crise.

Parque Tecnológico São José dos Campos

28 de Maio - 10h

É possível para uma empresa Brasileira da área de TI? A Trade Solutions, empresa de soluções tecnológicas, apresenta no dia 28 de maio a live "Como a Tecnologia de uma empresa pode ajudar a superar a crise".

É uma oportunidade para quem quer entender como a Trade Solutions, empresa de soluções tecnológicas, pode ajudar a superar a crise.

NEWS

COMO A TECNOLOGIA ESTÁ NOS AJUDANDO A SUPERAR A CRISE?

23 de Maio - 17h

TRADE SOLUTIONS

Questões Trabalhistas para empresas de TI

23 de Maio - 16h

Inscreva-se!

Parque Tecnológico São José dos Campos
12.125-900

Indústria de Inovação por meio da inovação de vocês

Se você é empreendedor, inovador, amante da tecnologia, busca por soluções para o seu negócio e quer fazer parte de uma comunidade de inovação, não deixe de participar da 34ª Conferência Internacional sobre Incubação de Empresas, que acontecerá nos dias 23, 24 e 25 de junho, no Parque Tecnológico de São José dos Campos. A inscrição é gratuita e a participação é livre. Inscreva-se e participe conosco! #parquetecnologico #inovação #inovaçãosem limites

Cenários e estratégias de mercado no atual momento

SEDE JUNHO
às 16h

inscreva-se!

Apresentadores:
 - **Renato Luffe** - CEO - Proplan
 - **Vanderliha** - Coordenadora - Associação de Mulheres Empreendedoras

Logotipos de parceiros: ODEBRECHTE, Apatel, Vinte e Quatro, CUBO, P&G, e outros.

Parque Tecnológico São José dos Campos
12.125-900

Entre o trabalho de rotina com a rotina inovadora dos Empreendedores, a 34ª Conferência Internacional sobre Incubação de Empresas

Participe e faça networking com os melhores especialistas em negócios, pessoas de sucesso e entenda melhor como desenvolver o ecossistema de inovação

As empresas incubadas no Refinário serão beneficiadas com o completo suporte do Parque Tecnológico

23 a 25 de junho
inscreva-se: <https://bit.ly/3t0a3gster>

Appoint: #parquetecnologico #inovação #inovaçãosem limites

34ª CONFERÊNCIA INTERNACIONAL SOBRE INCUBAÇÃO DE EMPRESAS
23 a 25 de junho

• AO VIVO PELA YOUTUBE.COM/MCTIC

WEBINAR FORTALECIMENTO INDUSTRIAL AERONÁUTICO EM TEMPOS DE CRISE MUNDIAL

DIA 18 DE JUNHO, QUINTA-FEIRA ÀS 16 HORAS

SÉRGIO BUTENHOERT VARELLA
REPRESENTANTE DO BRASIL

MARCELO NUNES DA SILVA
COORDENADOR DE GESTÃO AERONÁUTICA DO PARQUE TECNOLÓGICO DE SÃO JOSÉ DOS CAMPOS

Logotipos de parceiros: INSTITUTO DA AERONÁUTICA E INOVAÇÕES, PETRA AMARILHA BRASIL, e outros.

29,30 de Junho e 01,02 de Julho
Das 19h às 21h
Gratuito

CRATIVOS EM PAUTA
FÓRUM DE ECONOMIA CRIATIVA E COLABORATIVA

Realização: SEBRAE

Parceiros: FEA, elo7, TAMPA, SI

Logotipos de parceiros: FEA, elo7, TAMPA, SI, e muitos outros.

Parque Tecnológico São José dos Campos está em São José dos Campos.
12 de agosto de 13:13 - IG

Hoje ocorreu o primeiro webinar sobre #tecnologiasespaciais, realizado pelo Cluster Aeroespacial Brasileiro, em parceria com o Santa Catarina's Center of Convergence for Aerospace Technologies, 3C. O debate foi conduzido por Talita Passarini da UFSC e contou com a participação do diretor de Operações do PqTec, José Ivan Mota Barbosa.

Entre os temas abordados, investimentos no mercado espacial, a integração entre os atores do ecossistema e o caminho a ser percorrido para competir internacionalmente.

Confira como foi o webinar: bit.ly/webinar-tecnologias-do-espaco
#Aerospaace #Space #Technology #Innovation #Inovação #Espacial #Espaço





WEBINAR

ESPAÇO PARA MULHERES
LUGAR DE IGUALDADE E DIVERSIDADE

2 de setembro | 10h

Ana Raquel
CEO do Sky Resources
Consultoria

Ana Cristina Salgado
CEO do Space-IT

Mariana Mendes
Coordenadora de Laboratório de Teles de Color do IPTC

Mikaela Melo
Coordenadora de Tecnologia Especial de Agência Espacial Brasileira

Realização:  Parceria: 



**Nexus
SUMMIT
2020**

26 a 28 AGO
online e gratuito

A3. Aumentar a oferta e qualidade dos serviços oferecidos pelo Parque Tecnológico:

Preliminarmente, rememoramos que considerando demandas advindas de pesquisas diretas e indiretas junto às empresas e oportunidades, o PqTec dispõe de:

Nexus Living – com espaços de convivência e conveniência com: Lava-Rápido (DP Toque Feminino, Restaurantes Café do Barão, Recanto Bem-Te-Vi, TOV Café e SHA) / Serviços Estratégicos / Centro de Eventos;

- Lava Rápido DP Toque Feminino



- Café do Barão



- Recanto Bem-Te-Vi



- Tov Café



- SHA



- Dentro do espaço de prestadores de serviços estratégicos temos no momento (31/08/2020) as seguintes empresas:
 - 4WORLDS;
 - Ana Cristina – Advogada;
 - PROJETO ECOTECNO;
 - ENVIE EXPRESS;
 - ICAMP MARCAS E PATENTES;
 - ORLANDO SEGUROS;

○ REALI CONSÓRCIOS.

A4. Aplicar técnicas de modelagem de negócios e mentorias no ambiente de incubação/coworking:

No período foram realizados 10 workshops de capacitação, 4 TechTalks, 77 atendimentos pelo balcão 360º Gestão, 3 encontros voltados ao Nexus Lab - Pitch Stop Lab e 3 reuniões mensais (junho, julho agosto).

No período, todos os encontros foram realizados de forma remota - ONLINE.

- 22/05 - Workshop Friday - Vendas Complexas Spin Selling – 40 participantes;
- 27/05 – TechTalk “TDD: Desenvolvimento orientado a testes, não a bugs em produção” – 38 participantes;
- 04/06 – Reunião Mensal – O cara em quê – 32 participantes;
- 05/06 - Workshop Friday - Investimento em Startup – 16 participantes;
- 18/06 - Workshop - Como definir uma estratégia para vendas exponenciais – 48 participantes;
- 19/06 – Workshop Friday - Investimento Anjo – 25 participantes;
- 24/06 – TechTalk “Quando usar NoSQL” – 34 participantes;
- 25/06 – Pitch Stop Lab – 10 participantes;
- 26/06 - Workshop Friday – Captação de Recursos Públicos – 25 participantes;
- 02/07 – Reunião Mensal – Brainstorming de Solução – 35 participantes;
- 24/07 - Workshop Friday - Como começar a gestão da sua marca? – 40 participantes;
- 29/07 – TechTalk “GRAPH QL” – 32 participantes;
- 30/07 - Pitch Stop Lab – 16 participantes;
- 06/08 - Reunião Mensal Pitch Perfeito – 40 participantes;
- 07/08 - Workshop Friday – MVP – 26 participantes;
- 12/08 - Workshop de Gestão Ágil de Projetos com Scrum – 26 participantes;
- 14/08 - Workshop Starter (Jurídico e Contábil) – 22 participantes;
- 20/08- Pitch Stop Lab – 12 participantes;
- 21/08 - Workshop Friday - Prototipação com Adobe XD – 24 participantes;
- 26/08 – TechTalk – 38 participantes.

Nos dias 10 de junho e 29 de julho aconteceram edições do Balcão 360º – Gestão ONLINE, totalizando 77 atendimentos individuais.

Status de Execução da Meta/Indicador

Taxa de Ocupação do Núcleo em 87,24%

Acompanhamento de Metas

Requisito 1: Buscar a sustentabilidade do Parque Tecnológico por meio da constituição de ativos, tangíveis e intangíveis, de sua propriedade e compatíveis com seus desígnios e aspirações, para a obtenção de rendas deles derivados.

Enunciado 1.2: Atuar para aumentar a sua atratividade e maximizar a ocupação das áreas disponibilizadas no Núcleo do Parque Tecnológico, por empresas de base tecnológica, instituições de ensino, instituições de pesquisa e desenvolvimento, Instituições públicas, laboratórios e empresas de prestação de serviços especializados, de serviços de apoio, e de oferta de facilidades às demais instituições instaladas.

Ações/Atividades	21 de maio a 31 de agosto de 2020 – 1º quadrimestre – 4º ano
-------------------------	--

Meta (1.2.2)	Atingir em 4 anos a marca de 120 participantes dos processos seletivos da Incubadora de Negócios do Parque Tecnológico e Centros Empresariais sendo, no mínimo, 75 por ano.
---------------------	---

Indicadores
Número de participantes nos processos seletivos.

Relatório das Ações/Atividades Realizadas
--

A1. Realizar 2 editais anuais da Incubadora do Parque Tecnológico e manter aberto o edital anual dos Centros Empresariais:

Edital de Chamamento – Nexus Hub 2020 - SELEÇÃO NEXUS STARTUPS 015/2020 – Finalizado

O Nexus - Hub de Inovação do Parque Tecnológico São José dos Campos encerrou no período o processo de seleção de novas startups e empresas nascentes de base tecnológica que desejavam ingressar nos programas de incubação e aceleração **(015/2020)**. Puderam se inscrever e participar desde empreendedores com ideias ainda no papel até equipes com projetos já em desenvolvimento. O processo foi encerrado no dia 16 de julho com um **total de 27 projetos aprovados**. Foram **14 projetos aprovados no Nexus Lab** - 7 direcionados e aprovados na primeira fase, mais 7 direcionados e aprovados na 2ª fase. No Nexus Growth Tech - Incubadora de Negócios **4 Startups foram aprovadas** e no Nexus Growth Digital - Aceleradora de ideias **9 Startups foram aprovadas**.

Novas startups que passaram a fazer parte do Nexus em julho de 2020 aprovadas na 2ª fase:

PROGRAMA NEXUS LAB		
	NOME	PROJETO
1	Cauê Cesila Inhesta	Ease SM
2	Ednei Augusto Januário	GPE
3	Flavio Baptista Cepellos Daruiz	ISKRA
4	Jonas Cosmo da Silva	EngHealth – Soluções de Engenharia para a saúde
5	Juvenal Custodio	GoMed
6	Luiz Henrique dos Santos Lima	BuscaClube
7	Suzana Rodrigues	Auditor

PROGRAMA NEXUS GROWTH TECH – INCUBADORA DE NEGÓCIOS		
	NOME	PROJETO
1	Alexandre Henrique do Vale	MEG – Societe Inteligência Geográfica
2	Laerte José Fernandes	SMS – Smart Matrials Solutions
3	Luis Felipe Sverzut Baroni	Extremus Smart Surface
4	Rafael Campos Kozma	Maria – Saúde Inteligente

PROGRAMA NEXUS GROWTH DIGITAL - ACELERADORA DE IDEIAS		
	NOME	PROJETO
1	Alexandre Fernandes Machado	VO2PRO TECH
2	Flavia Quintanilha Freire Martins	Nick Saúde
3	Frederico Jorge Luiz Velasco	Kontrate.me
4	Lucas Moreira de Souza	Legado Circular
5	Paluma Caterina	PLENAVI – Prevenção e tratamentos de doenças mentais
6	Rafael Soares Anselmo	Vínculo Social
7	Ricardo Almeida Santos	AnyDoctor – Agenda e Prontuário Eletrônico
8	Tereza Leticia Carvalho Oliveira	Easy2tech
9	Wesley Fonseca Diniz Gonçalves	DigiFilas

Edital de Chamamento – Nexus Empresas - 001/2020

Está vigente o Processo Seletivo – Seleção Nexus Empresas 001/2020. Foi publicado no site do PqTec no dia 18 de maio de 2020 e tem vigência até o dia 13 de dezembro de 2020.

A participação de empresas de base tecnológica (EBTs) e instituições nos programas Scale-up, PDI e Base do Nexus - Hub de Inovação do Parque Tecnológico São José dos Campos se alinha com a missão institucional do Parque Tecnológico São José dos Campos como agente promotor da pesquisa, ciência, tecnologia, inovação tecnológica e do empreendedorismo, visando ao desenvolvimento competitivo e sustentável.

No período de maio a agosto, recebemos a inscrição de 2 empresas. Elas foram aprovadas na vertical Pesquisa Desenvolvimento e Inovação (Nexus PDI), são elas:

- KNB LABS;
- AERO CONCEPTS.

A2. Maximizar comunicação e marketing das Incubadoras e Centros Empresariais:

Indicadores:

Conversão de leads, engajamento de público, publicação na imprensa, relacionamento com parceiros;

Redes sociais – conversão espontânea de leads

Foram realizadas postagens sistemáticas e com argumentos planejados de maio a agosto sempre alinhadas a informações, cases, temas e imagens que fortalecem o relacionamento do público com o Parque Tecnológico.

Facebook: 139 posts no período, com alcance de 25.185 pessoas;

LinkedIn: 109 posts no período, 1.503 novos seguidores no período e alcance de 176.097 pessoas;

Instagram: 124 posts no período e alcance de 60.000 pessoas;

Twitter: 20 posts no período e alcance de 28.200 pessoas;

YouTube: 20 vídeos no período e alcance de 24.100 pessoas.

Colocamos aqui alguns exemplos de posts:

Grupo 1 – exemplo de postagens que contextualizam o Parque na cidade, mostrando que São José dos Campos é uma cidade referência em inovação

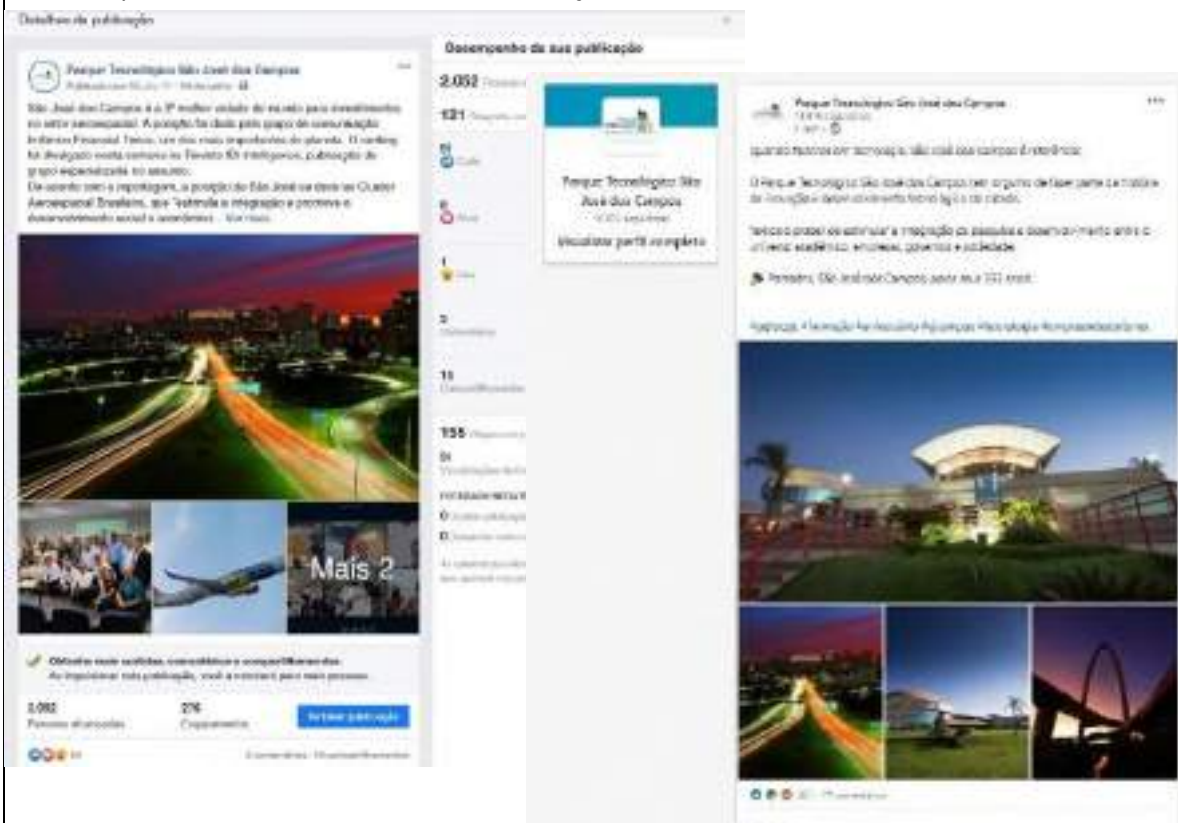



Grupo 2 - exemplo de postagens que mostram o PqTec como um ambiente de oportunidades de negócios

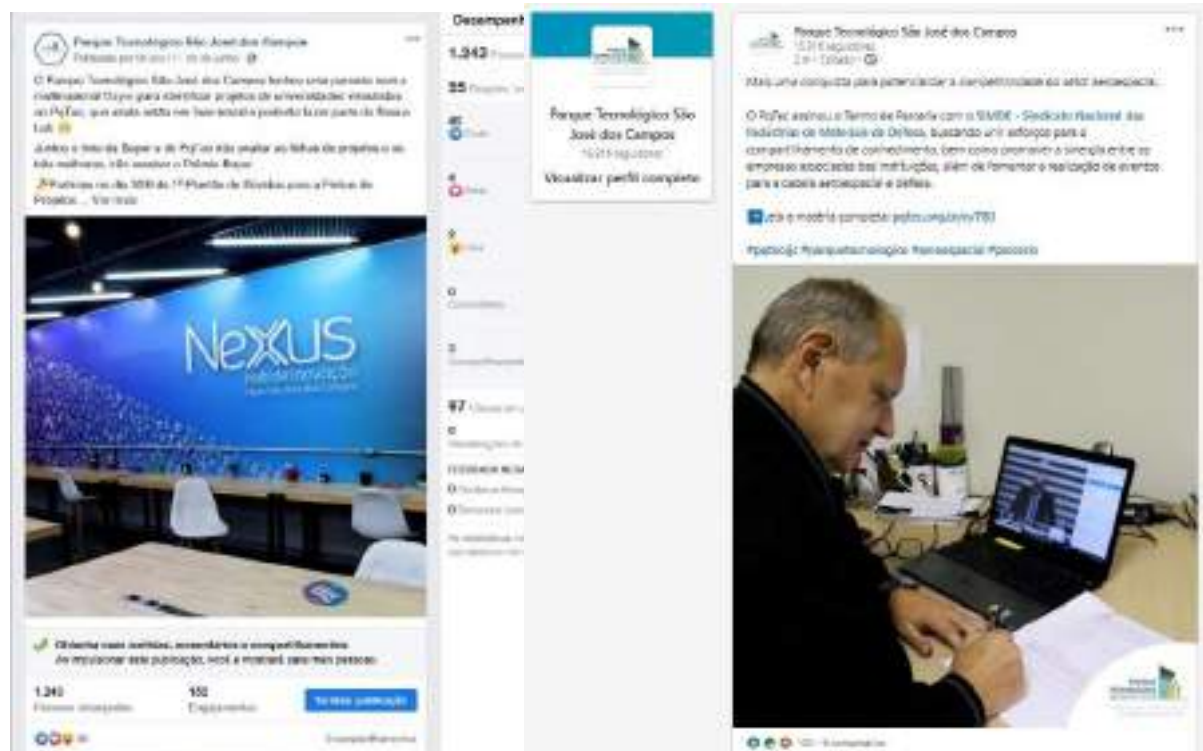

Grupo 3 - exemplo de postagens sobre o período da pandemia de Covid-19



Grupo 4 – exemplos de postagens para fim de semana, com dias para nossa audiência, a fim de aumentar o engajamento das redes



Releases e relacionamento com a imprensa

O relacionamento com a imprensa e instituições parceiras reforçam a marca do PqTec e unem forças para uma divulgação mais efetiva das ações realizadas pelo Parque, com o aval de canais com alta credibilidade e grande audiência. Porta-vozes da administração do PqTec, as empresas e startups do Nexus – hub de inovação do PqTec participaram de diversas reportagens na imprensa, corroborando para o cumprimento da meta estabelecida.

Valoração do clipping

Um indicador da relevância do relacionamento com a imprensa é a valoração do clipping, isto é, uma estimativa de valores que seriam gastos com publicidade por uma exposição da marca em tempo e espaço equivalente à que ocorreu com mídia espontânea. Destacamos que a divulgação por parceiros e imprensa tem ainda mais valor, pois refere-se a conteúdo e informações que contam com o aval de outra marca de confiança da audiência.

No período, foram veiculadas 50 matérias que abordaram diretamente o Parque Tecnológico e seus programas.

Dessa forma, podemos estimar o valor de R\$ 600 mil em mídia espontânea de maio a agosto de 2020.

Alguns exemplos de reportagens do período:

1. A comunicação do Parque Tecnológico fez relacionamento intenso com a grande imprensa para promover o recebimento de aporte de sua startup, que ocorreu a partir de ações do Nexus para conectá-la com investidores:

<https://revistapegn.globo.com/Startups/noticia/2020/08/startup-que-facilita-compras-dos-pequenos-dentistas-vale-r-6-milhoes.html>

<https://startupi.com.br/2020/08/compre-sorrindo-recebe-aporte-de-500-mil/>

2. O Prêmio Bayer, do Escritório de Projetos, foi destaque em sites institucionais de relevância:

<https://www.saopaulo.sp.gov.br/ultimas-noticias/repelente-nanotecnologico-da-unesp-vence-premio-de-inovacao/>

<https://www2.unesp.br/portal#!/noticia/35954/repelente-nanotecnologico-da-unesp-vence-premio-de-inovacao>

3. O Webinar Espaço para Mulheres, realizado pelo Cluster Aeroespacial Brasileiro, foi divulgado pela maior revista de negócios do mundo e pelo site da Fapesp:

<https://forbes.com.br/forbes-insider/2020/08/o-futuro-do-software-brasileiro-mobilidade-eletrica-ia-ead-e-muito-mais/>

https://pesquisaparainovacao.fapesp.br/especialistas_debatem_tendencias_e_desafios_do_setor_especial/1537

4. Projeto de uma empresa associada ao Cluster Aeroespacial Brasileiro que se desenvolveu a partir de ações do Cluster foi destaque no maior portal de notícias do país e em veículos especializados:

<https://economia.uol.com.br/todos-a-bordo/2020/08/13/uti-aerea-capacete-especial.htm>

https://aeromagazine.uol.com.br/artigo/empresa-aeroespacial-brasileira-cria-capacete-especial-para-paciente-da-covid-19_5664.html

5. As ações do Parque Tecnológico durante a pandemia foram destaque em reportagem da TV Vanguarda:

<https://globoplay.globo.com/v/8727387/>

EVENTOS ONLINE

O Parque Tecnológico intensificou a agenda de eventos online. No período foram realizados 16 webinars. Para todos eles, a equipe de comunicação ficou responsável pelo desenvolvimento da identidade visual e elaboração de todas as peças de divulgação, além dos press releases encaminhados à imprensa e textos-base de divulgação para parceiros.

No período, destaca-se o 3º Nexus Summit, realizado de 26 a 28 de agosto com foco em startups em todos os estágios. A equipe de comunicação adaptou a identidade visual e desenvolveu todo o conteúdo para a divulgação do evento, com números compartilhados abaixo:

Redes sociais: 22 posts, com alcance de 10 mil pessoas;

E-mail marketing: 7 peças criadas e disparadas para 20 mil contatos;

Exemplos de e-mails:

30/7 - [Save the date](#);

6/8 - [Nexus Summit Programação Prévia](#);

Mailings enviados: comunicação empresas, mailing interno, APL AERO, APL TIC, NEXUS e Universidades;

12/8 - [Nexus Summit Depoimentos](#);

Durante o período do relatório, o Parque Tecnológico foi parceiro e divulgou mais de 32 webinars de empresas e instituições com quem mantém relacionamento.

COVID-19

De maio a agosto, o PqTec seguiu todos os protocolos recomendados pelas instituições de saúde e as determinações dos governos municipal, estadual e federal. A agenda de eventos e conexão entre as empresas seguiu intensa e toda migrada para o universo digital.

Além de estar à frente na comunicação interna e no compartilhamento de orientações oficiais, o departamento de comunicação passou a fazer uma curadoria de conteúdo específica, de modo oferecer suporte e informações às empresas vinculadas.

O PqTec também trouxe soluções e indicações de cursos, webinars, lives e outras formas de capacitação e informação para os mais de 20.000 contatos em suas redes sociais e outros 20.000 contatos cadastrados em seu mailing e ainda divulgou as ações diretas e indiretas das empresas e parceiros para combater o coronavírus.

- Destacamos a **newsletter semanal** de oportunidades como financiamentos, incentivos, parcerias e desafios para o desenvolvimento de soluções para todos os setores da economia e também contra a Covid-19, a fim de fortalecer o ecossistema. Um exemplo pode ser visto neste link:

<https://mailchi.mp/pgtec/novos-incentivos-desafios-e-financiamentos-durante-a-pandemia-19-de-agosto>

- Também foi desenvolvido um **protocolo de ações** para o retorno gradual às atividades, sempre atualizado conforme as orientações vigentes em todos os governos. Pode ser visto neste link:

https://drive.google.com/file/d/1uMRAk9s3dPon-rNBQVwnU1eW_jnF_6f2/view?usp=sharing

- O Parque também **divulgou intensamente as ações das empresas** vinculadas realizadas diretamente contra a Covid-19. Foram realizadas reportagens baseadas nessas divulgações. O release pode ser visto neste link:

<http://www.pgtec.org.br/n/778/empresas-do-parque-tecnologico-criam-solucoes-contr-a-covid-19>

- O Parque ainda fez um **balanço de ações** dos 100 primeiros dias de quarentena, compartilhado como todos os contatos, divulgado em reportagens de diversos veículos da região e que pode ser visto neste link:

<https://mailchi.mp/pgtec/pgtec-100-dias-quarentena-covid-12541624>

A3. Promover ações junto ao Público-Alvo, como palestras, apresentações junto a universidades:

No dia 21 de maio o NEXUS participou do WEBINAR - ECONOMIA CRIATIVA, ministrado pelo OVALE. Abordou assuntos relacionados a visão, os caminhos e as grandes lições de novos negócios, e como estão se desenvolvendo e sobrevivendo na pandemia.



No dia 27 de maio o NEXUS participou do 1ª BS Educação, iniciativa foi criada para nossos líderes de comunidades e associados com foco em ferramentas para apoiar o desenvolvimento de startups.

Alexandre Barros ministrou uma aula sobre **Business Canvas**.

Junto a residente Trade Machine fintech que automatiza investimentos na Bolsa de Valores, o NEXUS participou de uma live com o tema: “Como a tecnologia está nos ajudando a superar a crise”. A live aconteceu no dia 28 de maio.



No dia 04 de junho o Nexus, participou do Congresso Digital Startup 4.0 - DA IDEIA AO NEGÓCIO. O tema abordado foi Novos Parques Tecnológicos e Universidades inovadoras e assuntos relevantes ao tema proposto.

No dia 30 de julho junto com o Arena Hub Centro de inovação e fomento ao empreendedorismo com foco em esportes e impacto social, o PqTec realizou uma sessão de mentoria sobre modelos de negócios para startups.



A4. Promover programa de aceleração de ideias junto às instituições de ensino da região:

Sem ações específicas no período.

Status de Execução da Meta/Indicador

Total de **93 empresas participantes** nos processos seletivos da Incubadora de Negócios do Parque Tecnológico (015/2020) e **2** nos Centros Empresariais 001/2020 (no período).

Acompanhamento de Metas

Requisito 1: Buscar a sustentabilidade do Parque Tecnológico por meio da constituição de ativos, tangíveis e intangíveis, de sua propriedade e compatíveis com seus desígnios e aspirações, para a obtenção de rendas deles derivados.

Enunciado 1.2: Atuar para aumentar a sua atratividade e maximizar a ocupação das áreas disponibilizadas no Núcleo do Parque Tecnológico, por empresas de base tecnológica, instituições de ensino, instituições de pesquisa e desenvolvimento, Instituições públicas, laboratórios e empresas de prestação de serviços especializados, de serviços de apoio, e de oferta de facilidades às demais instituições instaladas.

Ações/Atividades	21 de maio a 31 de agosto de 2020 – 1º quadrimestre – 4º ano
-------------------------	--

Meta (1.2.3)	Elevar a visibilidade e a confiabilidade das competências das empresas associadas aos APLs do PqTec a âmbito nacional e internacional, ampliando as possibilidades de negócios e atraindo novas empresas a fazer parte da Cadeia Produtiva dos APLs.
---------------------	--

Indicadores
Número de associados dos APL's \geq 120.

Relatório das Ações/Atividades Realizadas
--

A1. Tornar o TICVALE uma referência em soluções de tecnologia da informação e comunicação:

- Número de Associados:

No período, 01 nova empresa associou-se ao APL de Tecnologia da Informação e Comunicação (APL TIC):

- FMS Participações e Serviços Ltda

Encerramos o período com 78 empresas associadas ao APL TIC.

- Reuniões de Prospecção de Associados:

No período compreendido deste relatório ocorreram uma série de apresentações do cluster para empresas interessadas na associação ao cluster. Foram realizadas reuniões com as seguintes empresas:

iDr: empresa da área médica, cuja vinda para o Parque Tecnológico chegou a ser cogitada. A apresentação foi realizada no dia 17/06/2020;

Bynd: startup da área de mobilidade, focada em caronas corporativas. Reunião realizada no dia 20/08/2020 às 10h;

Compsis: empresa com soluções de smart city e catering, com atuação internacional. Também atua na área aeronáutica. A reunião de apresentação do cluster aconteceu no dia 14 de agosto às 10:30; Brain: um instituto de ciência e tecnologia da Algar Telecom de Uberlândia. A reunião aconteceu dia 24 de agosto de 2020 e oportunidade de associação e parceira.

- Reuniões Bimestrais de Associados:
Sem ações no período
- Feiras, Missões e Eventos:
Sem ações específicas no período
- Capacitações, Webinars, oportunidades de fomento para as empresas:

Série de Webinars da Rede de APL's de TIC do Estado de São Paulo;

O primeiro webinar promovido foi em 5 de junho de 2020, onde Questões Trabalhistas para Empresas de TI, foi o assunto (<https://www.youtube.com/watch?v=Ao01Q82jo00>);

Após este, em 10 de junho de 2020, Cenários e Estratégias de Mercado no Novo Normal, foi o tema da conversa (<https://www.youtube.com/watch?v=loisAjW2fsc>);

Escolhendo plataformas em nuvem foi o próximo conteúdo, abordado em 19 de junho de 2020 (<https://www.youtube.com/watch?v=bMJe8uemg-w>);

No dia 26 de junho de 2020 foi abordado o tema Oportunidades no mercado de Privacidade e Cibersegurança (<https://www.youtube.com/watch?v=zO5V7b8a9Pg>);

Em 10 de julho de 2020 o tema foi Blockchain como oportunidade de negócio (https://www.youtube.com/watch?v=W7CfiS_YAGA);

Já em 17 de julho de 2020, o assunto escolhido foi Vendas de TI por canais digitais (<https://www.youtube.com/watch?v=8MPhHaDc3oY>);

- Outras oportunidades – visibilidade do Cluster:

Finalizamos neste quadrimestre a atualização do portfólio do APL TIC que foi desenvolvido graficamente e será agregado ao site do PqTec e poderá ser impresso para ações específicas de divulgação. O material ainda está em fase de ajustes finais e deverá estar disponível no próximo período.

- Novas Parcerias:

ABDI – Vai desenvolver um projeto de piloto de demonstração de Cidade Inteligente em Macapá e está discutindo conosco um convênio para que o PQTEC possa ser o gestor e executor deste

projeto (R\$ 5.000.000,00) onde serão usadas além de soluções já acreditadas pelo laboratório do PTI , as soluções dos nossos empresários do TICVALE, já tivemos em 12/08 um Pitch com 12 empresas, das quais 4 foram selecionadas e hoje 2 estão construindo uma proposta Clima Tempo e Tecsus.

- Cases empresas:

Temos três empresas em destaque no enfrentamento da COVID-19, que estão impactando em nossa região principalmente.

Com a intermediação direta do APL TICVALE, desde maio, a Hubse com a implantação no CODIVAP (44 Municípios) está aprimorando a ferramenta e hoje já é utilizada como parâmetro de discussão para com o estado para contrapor a flexibilização dos municípios <https://codivap-cidadessaudaveis.hub.arcgis.com/> , e hoje estão em processo de renovação do contrato para uso de outros monitoramentos.

Ainda com a HUBSE a ONSET que desenvolveu um aplicativo de interação com a população para o Covid-19 está integrando sua plataforma com a HUBSE e discutindo um projeto com o Hospital Municipal para controle e criação de DashBords para monitoramento de pacientes internados ou não com suspeita ou com diagnóstico positivo da COVID.

A Datalogics que desenvolveu uma plataforma de telemedicina é uma empresa que já está atuando desde maio com Mogi das Cruzes e também está em negociação para implantação em SJC, no hospital municipal , a solução foi apresentada ao CODIVAP, mas não houve sequência na implantação por enquanto, ficando para outra fase de rodadas, além disso disponibilizou gratuitamente a pedido do governo do estado , secretaria de desenvolvimento , uma plataforma de vitrine digital para os artesãos vinculados ao programa estadual, para facilitar a comercialização destes produtos e auxiliar as famílias no período da pandemia.

A2. Ampliar a visibilidade do *Brazilian Aerospace Cluster*:

- Número de Associados:

No período, 01 nova empresa associou-se ao APL Aeroespacial e Defesa (APL AERO):

- Zenit Aerospace - Empresa Junior de Engenharia Aeroespacial da Universidade de Brasília

Encontra-se em andamento a prospecção de 8 empresas entrantes, sendo que a empresa Aero Concepts está em processo final, assinando o termo de adesão.

Encerramos o período com 103 empresas associadas ao APL AERO.

- Reuniões Bimestrais de Associados:

O período foi marcado por Reunião Bimestral de Associados realizada no dia 26 de agosto. Na pauta foram tratados avisos, alinhamentos e expectativas sobre o Programa. A reunião aconteceu de forma

online, videoconferência, e contou com a participação de mais de 40 empresários. As reuniões de associados têm sempre como objetivo fortalecer o grupo, provocar discussões gerais do setor, trocar experiências e melhores práticas; discutir assuntos de interesse comum; promover sinergia e networking entre as empresas.

- Feiras, Missões e Eventos:

A edição presencial de 2020 da Farnborough International Airshow foi cancelada por conta do cenário e restrições da pandemia do COVID-19. Entretanto os organizadores do evento realizaram Farnborough International Airshow Connect, um evento online e gratuito que contou com presença dos principais líderes do setor de todo o mundo. A oportunidade foi compartilhada com todos os associados do APL Aeroespacial. O evento ocorreu entre os dias 20 a 24 de Julho;

No dia 30 de junho, o APL Aero participou de uma reunião promovida pelo Cluster da BOEING em Seattle, PNAA - Pacific Northwest Aerospace Alliance. Na ocasião, a BOEING apresentou brevemente sua visão sobre o contexto da pandemia e tendências. Os membros associados falaram também sobre as adaptações das empresas em relação ao trabalho remoto, padrões e previsão de retorno às atividades. Foi uma oportunidade de estabelecermos contato, realizar benchmarking, mostrar posicionamento e dar visibilidade do Brazilian Aerospace Cluster;

Em 07 de Julho o Cluster realizou uma apresentação sobre o lançamento do desenvolvimento de protótipo do UV Sanitizer COBOT da empresa associada ARITEX. Na ocasião da apresentação, vários atores ligados à operação e suporte em aeroportos e linhas aéreas participaram da apresentação, realizada pelo APL AERO em formato online via plataforma digital. Este é um projeto que surgiu em reuniões de empresas associadas para ações de combate à pandemia COVID-19;

No dia 28 de agosto o coordenador do APL AERO visitou as empresas associadas UFT e FINETORNOS. A visita foi para estreitar relacionamento e discutir a participação no Programa Nadcap Fase I e II e projetos futuros.

- Capacitações, Webinars, oportunidades de fomento para as empresas:

Em 10 de junho, por meio de uma videoconferência, foi realizada uma Reunião de Alinhamento do Programa NADCAP para tratar dos assuntos, continuidade e estratégias do Programa. A intenção foi entender também como estavam as estratégias internas de cada empresa para obtenção da Acreditação;

No dia 05 de Junho a Secretaria de Desenvolvimento Econômico de São José dos Campos realizou um webinar gratuito, voltado aos empreendedores com faturamento anual de R\$ 81 mil a R\$ 10 milhões, para apresentar as linhas de crédito da Desenvolve SP, instituição financeira do Governo de São Paulo. A discussão contou a participação do Coordenador do APL Aeroespacial e Defesa e APL TIC Vale, ambos geridos pelo PqTec, do Secretário de Desenvolvimento Econômico e Inovação da Prefeitura Municipal de São José dos Campos, Diretor do CIESP, Diretor da Assecre e o Gerente de Negócios da Desenvolve SP;

A convite do Ministério da Ciência, Tecnologia e Inovações – MCTI participamos no dia 17 de junho do webinar sobre “Fortalecimento Industrial Aeronáutico em Tempos de Crise Mundial”. Na ocasião pudemos discutir a situação atual do setor (frente a pandemia e fim do acordo entre a Boeing e Embraer) e propostas futuras para o Cluster Aeroespacial junto com BNDES, participante também do evento;

O APL Aeroespacial e de Defesa realizou nos dias 25 de junho e 02 de julho dois webinars sobre o segmento de MRO - Manutenção, Reparos e Operações. O evento contou com a presença de especialistas da área discutindo as tendências que influenciarão o segmento nos próximos 10 anos;

No dia 25 de junho, participamos do 1º Web do APL Energias Renováveis cujo tema foi “APL como fator de competitividade e produtividade”. Participaram, representando o Parque Tecnológico de São José dos Campos o coordenador dos APLs AERO e TIC, o Ministério da Economia, a Secretaria de Desenvolvimento Econômico do Estado de SP e o Sebrae;

Entre os dias 29 de julho e 21 de agosto o Programa Setorial APEX-Brasil gerido pelo Parque Tecnológico, promoveu dois webinars sobre atração de investimentos estrangeiros para o setor aeroespacial. Na ocasião os associados do APL AERO também puderam participar.

- Outras oportunidades – visibilidade do Cluster:

Por uma iniciativa do Ministério da Ciência, Tecnologia e Inovações (MCTI) do Brasil, as empresas do setor aeroespacial brasileiro, bem como as associadas ao APL AERO e ao Programa Setorial Apex-Brasil, foram convidadas a participar gratuitamente do catálogo Brazilian Aerospace Industry. O objetivo da publicação é mapear interesses e potencialidades das empresas brasileiras para executarem projetos de desenvolvimento tecnológico com instituições estrangeiras. O lançamento do catálogo Brazilian Aerospace Industry está previsto para ocorrer durante a Aerospace Innovation Week, evento promovido pelo Grupo de Alto Nível em Aeronáutica - GAN Brasil-Suécia, que será realizado entre os dias 9 e 13 de novembro de 2020;

O PqTec por meio do Projeto Setorial APEX-Brasil e a Euromonitor, estão promovendo um estudo para mapear as empresas da cadeia de valor da indústria aeroespacial no Brasil. O principal objetivo deste estudo é diagnosticar as empresas do setor aeroespacial, de acordo com a sua maturidade e sinergia para atração de capitais estrangeiros. O presente estudo é uma oportunidade também para as empresas associadas ao APL AERO que buscam aumentar o volume de exportação, internacionalização e atrair investidores estrangeiros. A expectativa de encerramento do estudo é outubro de 2020 com a seleção de 15 empresas que irão compor o portfólio que será apresentado a potenciais investidores estrangeiros.

- Novas Parcerias:

O PqTec assinou no dia 09 de Junho um Termo de Parceria com o SIMDE - Sindicato Nacional das Indústrias de Defesa. A assinatura ocorreu durante a Reunião Plenária Conjunta SIMDE/DESEG, realizada por videoconferência. Na ocasião, por parte do PqTec estavam presentes o diretor de Desenvolvimento de Negócios e o coordenador do Cluster Aeroespacial Brasileiro. Esta parceria busca unir esforços para o compartilhamento de conhecimento, bem como promover a sinergia entre as

empresas associadas das instituições, além de fomentar a realização de eventos para a cadeia aeroespacial e defesa.

- Cases empresas:

Em 05 de Agosto a empresa TECPLAS, associada ao APL AERO, também realizou importante etapa de desenvolvimento de projeto de combate à COVID-19. A empresa entregou à SPDM (Associação Paulista para o Desenvolvimento da Medicina) um protótipo de capacete respirador para ser testado nas dependências do Hospital Municipal de São José dos Campos. Este projeto foi feito em conjunto com a SPDM, que tem termo de cooperação junto ao PQTEC desde 2017, deu suporte técnico para as premissas do capacete. Os testes ainda estão em andamento.

- Sinergia entre os Clusters APL AERO e APL TIC:

Os APLs AERO e TIC, junto ao Parque Tecnológico São José dos Campos, têm como uma de suas grandes missões gerar ações de valor para suas empresas associadas e para que sejamos cada vez mais assertivos em nossas iniciativas, realizamos em agosto 2020 uma Pesquisa de Indicadores e Resultados junto as empresas associadas. As informações coletadas irão pautar ações futuras de visibilidade do setor e dos associados e irão compor o relatório bianual de atividades do Parque, referente aos anos de 2019 e 2020. Ainda, neste ano, fomos consultados diversas vezes sobre informações e indicadores dos setores para os quais respondem os nossos APLs, em especial, por conta do cenário atípico que vivemos e pela nossa representatividade junto a empresários associados, mercado, instituições, entidades públicas, privadas e governamentais. Por isso, entendemos ser sempre importante ter dados consolidados do grupo como um todo e pelo qual também se justifica a presente pesquisa;

Visando a promoção de ações dos clusters em sinergia e ampliação da capacidade competitiva dos arranjos produtivos geridos pelo PqTec, o período foi marcado pela realização de dois “Pitches de Negócios” entre as empresas associadas ao APL TIC e as empresas do APL AERO. O primeiro ocorreu no dia 23 de julho com a empresa demandante ALLTEC, que buscava soluções de digitalização de processos e indústria 4.0. O segundo encontro foi realizado no dia 25 de agosto com a empresa associada AKAER, que buscava soluções ligadas ao setor do agronegócio.

- Notícias:

O Estado de São Paulo, por meio da Secretaria de Desenvolvimento, divulgou em 29 de maio 2020 o resultado do Processo de Reconhecimento e Recadastramento de Arranjos Produtivos Locais, aprovando novamente o APL TIC Vale e o APL AERO, ambos geridos pela Associação Parque Tecnológico São José dos Campos. Com a renovação do Reconhecimento, o APL TIC Vale e o APL AERO continuam qualificados a obter políticas de fortalecimento, participar de Editais de fomento promovidos pela SDE-SP, acessar linhas de crédito específicas para as empresas associadas, além de participar de editais e demais projetos promovidos por entidades parceiras, integrantes ou não da Rede Paulista de APLs;

São José dos Campos foi posicionada pelo jornal britânico Financial Times como a 3ª cidade do mundo em Investimento Direto Estrangeiro no setor aeroespacial, em ranking divulgado nesta semana na

Revista fDi Intelligence, publicação do jornal especializada no assunto. De acordo com a reportagem que apresenta as cidades, a posição de São José se deve ao Cluster Aeroespacial Brasileiro, que “estimula a integração e promove o desenvolvimento social e econômico”. A revista menciona ainda os acordos de cooperação do Cluster e do Parque Tecnológico São José dos Campos, que é o gestor do Arranjo de empresas. As parcerias mencionadas envolvem clusters do setor aeroespacial do Canadá, França Suíça, Inglaterra e Holanda e acordos de cooperação com parques tecnológicos da China e entre diversas instituições ao redor do mundo. Divulgação Junho2020.

A3. Participar de cadeiras estratégicas em âmbito nacional:

APL AERO:

No dia 07 de Julho o APL AERO participou da Reunião Ampliada do Conselho Consultivo do SIMDE. O tema da reunião foi apresentar o Centro Espacial de Alcântara – Desafios e Oportunidades, com apresentação inicial do diretor geral do DCTA - Major - Brigadeiro do Ar Hudson Costa Potiguara;

APL TIC:

Sem ações específicas no período.

A4. Promover alianças e parcerias estratégicas – governança:

APL AERO:

Conforme mencionado no relatório anterior, em janeiro de 2020 iniciamos as tratativas de um arranjo de parceria junto ao Centro de Convergência Aeroespacial de Santa Catarina – SC2C com a intenção de suportar ações, realizar sinergias em Programas e Projetos estratégicos no setor Aeroespacial, bem como desenvolver cadeia de conhecimento no setor, considerando que importantes universidades e centros de pesquisa fazem parte do Centro de Convergência. Fruto deste relacionamento, o APL AERO e SC2C programaram uma série de três webinars sobre tecnologias espaciais. A proposta é buscar sinergia e atuar de forma colaborativa para desenvolvimento de propostas para o setor, assim como apoiar as respectivas áreas do Governo. O primeiro webinar ocorreu no dia 12/8, o tema foi Tecnologias do Espaço e Desafios da Inovação e contou com a participação de quatro especialistas do setor. Os próximos webinars estão marcados para 2/9 e para 30/9;

O PqTec assinou no dia 09 de Junho um Termo de Parceria com o SIMDE - Sindicato Nacional das Indústrias de Defesa. A assinatura ocorreu durante a Reunião Plenária Conjunta SIMDE/DESEG, realizada por videoconferência. Na ocasião, por parte do PqTec estavam presentes o diretor de Desenvolvimento de Negócios e o coordenador do Cluster Aeroespacial Brasileiro. Esta parceria busca unir esforços para o compartilhamento de conhecimento, bem como promover a sinergia entre as empresas associadas das instituições, além de fomentar a realização de eventos para a cadeia aeroespacial e defesa.

Desde maio de 2020, estamos em constantes reuniões com a EMBRAER, MCTI, BNDES, FINEP e ABDI para a criação de um programa de fortalecimento da cadeia produtiva, chamada de Projeto “TIER One”, o programa prevê a criação de integradores capazes de suportar a fabricação de subconjuntos complexos das aeronaves EMBRAER, que hoje são feitos fora do país ou internamente pela empresa âncora e tornarmos a cadeia produtiva capaz de fornecer globalmente estes subconjuntos. A última reunião foi realizada 26 de agosto de 2020 17:00-18:00. Foi uma reunião de transição da Secretaria

de Tecnologias Aplicadas (SETAP) – Presidida pelo Secretário Executivo Brigadeiro Mauricio Gonsalves para o Secretário Executivo de Empreendedorismo e Inovação (SEMPI) Sr. Paulo Alvim, ambos do Ministério de Ciência Tecnologia e Inovação - MCTI. Objetivo da Reunião foi apresentar ao Secretário da SEMPI que deverá acumular as duas pastas o projeto conduzido pelo PQTEC/Cluster Aeroespacial e Defesa: Projeto de Fortalecimento da Cadeia Produtiva – TIER ONE. Participaram:

- FINEP - Diretoria de Planejamento e Gestão de Riscos (DPLR). Diretor Alberto Dantas;
- FINEP – Superintendência de Inovação – Superintendente Paulo Costa;
- FINEP – Gerente do Departamento Operacional da Finep - William Respondeusk;
- FINEP - Analista de Projeto - Aeroespacial e Defesa - Jose Henrique Pereira;
- Comando da Aeronáutica - Chefe da Sétima Subchefia do Estado-Maior da Aeronáutica Brigadeiro do Ar PAULO RICARDO LAUX;
- MCTI – Oficial de Ligação do Comando da Aeronáutica – Mj Avr Ricardo Henrique Correa;
- MCTI - Diretor do Departamento de Tecnologias Estruturantes Eduardo Soriano Lousada;
- MCTI - Chefe de Gabinete da SEMPI Thales Marçal Vieira Netto.



APL TIC:

Sem ações específicas no período.

Status de Execução da Meta/Indicador

Nº de Associados em 31/08/2020: **168**

Total AERO: 90

Total TIC: 65

Total AERO/TIC: 13

Acompanhamento de Metas

Requisito 1: Buscar a sustentabilidade do Parque Tecnológico por meio da constituição de ativos, tangíveis e intangíveis, de sua propriedade e compatíveis com seus desígnios e aspirações, para a obtenção de rendas deles derivados.

Enunciado 1.3: Identificar, desenvolver ou aprimorar a oferta de serviços prestados pelo Parque para as empresas residentes, associadas ou da RM Vale, trabalhando sob a perspectiva de sua demanda, interesses e necessidades, oferecendo sempre serviços de primeira linha e alinhados com o que exista de mais moderno e disponível no mercado como por exemplo consultorias especializadas nas áreas de negócio, design de serviços e produtos, inteligência competitiva, propriedade intelectual, processos de “open innovation”, “design thinking”, entre outros.

Ações/Atividades	21 de maio a 31 de agosto de 2020 – 1º quadrimestre – 4º ano
-------------------------	--

Meta (1.3)	Ampliar o portfólio de produtos e serviços que utilizam metodologias ágeis e atuais com foco no desenvolvimento tecnológico e mercadológico no Escritório de Negócios do Parque Tecnológico. Identificar e disponibilizar pelo menos 4 novos serviços em 4 anos.
-------------------	--

Indicadores
Serviços implantados.

Relatório das Ações/Atividades Realizadas
A1. Levantar demandas das empresas residentes e associadas e tendências:
De forma recorrente a APTSJC levanta as demandas das empresas e analisa cenários e tendências para poder buscar oportunidades e estratégias de apoio às empresas no contexto de seus Programas. Todo o esforço do Escritório de Negócios se resume em prover meios e oportunidades para que as empresas possam gerar negócios.
A seguir, apresentamos os Balcões (um dos produtos e serviços oferecidos pelo PqTec) realizados no período, que evidenciam as demandas das empresas e o atendimento destas demandas pelo PqTec.
Nos dias 10 de junho e 29 de julho aconteceram edições do Balcão 360º – Gestão ONLINE, em que as empresas associadas, residentes e incubadas tiveram a oportunidade de receber atendimento personalizado e gratuito de especialistas credenciados ao Escritório de Negócios do PqTec.
Nessas edições totalizamos 77 atendimentos, nas seguintes áreas:
10 de junho 2020
<ul style="list-style-type: none"> • Marketing - 05 atendimentos; • Negócios - 05 atendimentos;

- Jurídico - 03 atendimentos;
- Contabilidade - 03 atendimentos;
- Comunicação Estratégica - 02 atendimentos;
- Captação e Recursos - 03 atendimentos.

Totalizando 21 atendimentos.

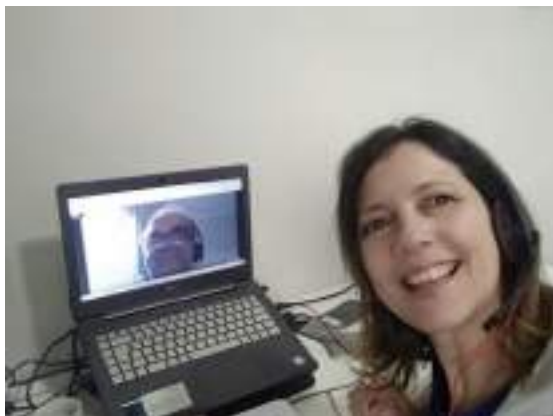

29 de julho 2020

- Marketing - 11 atendimentos;
- Negócios - 10 atendimentos;
- Jurídico - 10 atendimentos;
- Contabilidade - 09 atendimentos;
- Gestão de Processos - 06 atendimentos;
- Captação e Recursos - 10 atendimentos.

Totalizando 56 atendimentos.



O Parque Tecnológico São José dos Campos em parceria com o Sebrae realizou no dia 21 de julho, live gratuita sobre os mitos e verdades na obtenção de crédito.

A live foi conduzida por Eduardo Nascimento Jesus, consultor de negócios do Sebrae, e teve a

presença de especialistas de entidades financeiras para trazer dicas e informações sobre como conseguir linhas de crédito.

Tivemos 66 visualizações.

A2. Revisar e aprimorar portfólio:

A Associação Parque Tecnológico São José dos Campos, visando dar visibilidade ao Escritório de Negócios, vem empenhando esforços na divulgação e marketing do seu portfólio. Assim de forma estamos mais intensivamente divulgando as oportunidades das empresas credenciadas, como capacitações, consultorias etc.

Treinamento Business Agility

A APTSJ Consultoria de Desenvolvimento Organizacional, empresa credenciada ao Escritório de Negócios do ParqTec, oferece o treinamento em Business Agility com o objetivo de preparar as empresas para o futuro.

- O treinamento **Business Agility** permite o entendimento das benéficas que a agilidade de negócios traz para a empresa e como alcançar uma transformação ágil com a perspectiva estratégica e operacional.
- O participante irá adquirir conhecimento para ajudar a definir suas melhores práticas (SCPM, DevOps, Design Thinking) de acordo com seu negócio e de que forma aplicá-las. O treinamento possui carga de 18h e acontece de forma presencial e híbrida.

Inscreva-se!

Áreas abrangidas:

- 1. Visão estratégica: entender o contexto do negócio e a importância da agilidade para o sucesso organizacional.
- 2. Visão operacional: entender os processos e a cultura organizacional que permitem a agilidade.
- 3. Visão de liderança: entender o papel do líder na implementação da agilidade.
- 4. Visão de colaboração: entender a importância da colaboração e da comunicação para a agilidade.

Área responsável:

Tatiana Fátima G. Lima
(11) 49144-3170
tatiana.fatima@aptsjc.com.br

Daniel D. Soares Rodrigues
(11) 49144-3170
daniel.d@aptsjc.com.br

Set | **ESCRITÓRIO DE NEGÓCIOS** | **PARQUE TECNOLÓGICO**

No período também, considerando o cenário da pandemia do COVID-19, a APTSJ além de acompanhar as oportunidades de chamadas de órgãos públicos, instituições de fomento, agências reguladoras e chamadas privadas que visam o investimento – subvenção ou financiamento – de ações de Pesquisa Desenvolvimento e Inovação, bem como eventuais oportunidades para infraestrutura – Radar de Chamadas (M1.1.2), passou a divulgar, periodicamente as oportunidades:

<http://www.pgtec.org.br/comunicacao/noticias/n/762/pgtec-seleciona-oportunidades-para-empresas-de-base-tecnologica>

tema / subtema / categoria

NOTÍCIA

20 DE ABRIL DE 2016 - 14:52:00 (UTC-03:00)

PGTEC SELECIONA OPORTUNIDADES PARA EMPRESAS DE BASE TECNOLÓGICA

Diversas formas de incentivo à pesquisa e desenvolvimento com incentivos abertos

Configurar: [Facebook](#) [Twitter](#)



O Parque Tecnológico São José dos Campos seleciona boas oportunidades para empresas de tecnologia e startups no Brasil e no exterior. São iniciativas de financiamento, apoio, bolsas de pesquisa, entre outras, sempre em busca de estimular pesquisa, desenvolvimento e inovação.

As empresas residentes no Parque contam com apoio e suporte para incentivos e, dependendo do incentivo, podem acessar o Pato, como serviço de auxílio.

Veja as oportunidades com condições especiais:

1º Desenvolvimento Brasileiro de Inovação em Turismo

A competição de startups organizada pelo Ministério de Turismo busca soluções para a resolução do turismo brasileiro através de projetos de base tecnológica que respondam tanto a necessidades imediatas do turista, como também quanto a desafios gerais do turismo. Inscrições abertas até 2 de setembro. Inscrições:

A3. Ampliar parcerias e ou cooperações:

Com objetivo de ampliar parceiros dentro Escritório de Negócios e para atender as atuais necessidades das empresas associadas, residentes e incubadas, assinamos nesse período, 4 intermediações de negócios nas áreas:

- Capacitação e treinamentos para gestores públicos;
- Acesso à linha de crédito, operações de câmbio;
- Treinamentos empresariais.

Status de Execução da Meta/Indicador

Sem novos Serviços Implantados no Período.

Acompanhamento de Metas

Requisito 1: Buscar a sustentabilidade do Parque Tecnológico por meio da constituição de ativos, tangíveis e intangíveis, de sua propriedade e compatíveis com seus desígnios e aspirações, para a obtenção de rendas deles derivados.

Enunciado 1.4: Estimular a oferta e o aprimoramento de bens, serviços e facilidades comerciais dentro do núcleo do Parque Tecnológico e no seu entorno, para atender seus residentes, às Universidades e a comunidade da circunvizinhança.

Ações/Atividades	21 de maio a 31 de agosto de 2020 – 1º quadrimestre – 4º ano
Meta (1.4)	Em 4 anos, implantar 4 novos serviços de apoio no Núcleo do PqTec e seu entorno com base em necessidades e carências, a partir de pesquisas a serem atualizadas com as empresas e instituições residentes, com a implantação média de 1 serviço por ano.
Indicadores	
Número de serviços implantados e relatórios quadrimestrais de evolução de cada serviço até sua implantação.	
Relatório das Ações/Atividades Realizadas	
A1. Realizar periodicamente pesquisa junto a empresas e instituições residentes:	
Última Pesquisa Direta realizada em outubro/2019. Sem ações no período.	
A2. Priorizar ações:	
A APTSJC organiza as ações conforme recursos, necessidades e oportunidades. No período, priorizamos ampliação de serviços para refeição e alimentação: <ul style="list-style-type: none"> • Mudança em 28/07/2020 do Restaurante Recanto Bem-Te-Vi para a Laje Técnica, numa área mais ampla e com a ampliação dos serviços; • Seguimos acompanhando no período as obras do TOV Café – espaço e serviços para refeições e cafeteria. Inaugurada em 01/09/2020; 	
A3. Buscar parceiros e oportunidades:	
Recebida visita do setor promocional da Nestlé, com intuito de analisar a possível instalação de um Container da Nestlé para venda de produtos da marca (ainda em estudo de viabilidade preliminar)	
Com a saída do Food Truck especializado em hambúrguer, iniciamos a negociação de um novo food truck para lanches em geral. Negociação em avançada.	
A4. Ofertar e/ou aprimorar os serviços:	

- Mudança em 28/07/2020 do Restaurante Recanto Bem-Te-Vi para a Laje Técnica, numa área mais ampla e com a ampliação dos serviços:



- Seguimos acompanhando no período as obras do TOV Café – espaço e serviços para refeições e cafeteria. Inaugurada em 01/09/2020:





- Seguimos com ajustes, análises e testes do projeto de integração da rede RNP (rede nacional de ensino e pesquisa) para servir aos residentes do PqTec; Processo se mostra complexo com um grande desafio de trazer a fibra até o PqTec. RNP avaliando os custos e formas para viabilização deste procedimento.
- **Por fim, iniciamos em maio/2020 o Projeto Mobilidade**, em parceria com a Toyota Mobility Foundation (TMF), a ser mais bem descrito em metas subsequentes, mas que correspondem melhorar serviços e atender demandas de empresas e instituições residentes.

Status de Execução da Meta/Indicador

Novos Serviços ofertados no período: Serviços para refeição e alimentação - TOV Café e ampliação e melhoria do quiosque Recanto-Bem-Te-Vi;

Acumulado: Nexus Living – espaços de convivência e conveniência / Serviços Estratégicos / Adequação do Centro de Eventos;

Acompanhamento de Metas

Requisito 1: Buscar a sustentabilidade do Parque Tecnológico por meio da constituição de ativos, tangíveis e intangíveis, de sua propriedade e compatíveis com seus desígnios e aspirações, para a obtenção de rendas deles derivados.

Enunciado 1.5: Alavancar recursos financeiros, de fontes distintas ao Contrato de Gestão, para a construção do edifício correspondente à última etapa do projeto arquitetônico do Núcleo do Parque.

Ações/Atividades	21 de maio a 31 de agosto de 2020 – 1º quadrimestre – 4º ano
Meta (1.5)	Buscar recursos financeiros para a construção do edifício correspondente à última etapa do projeto arquitetônico do Núcleo do Parque Tecnológico (*).
Indicadores	
Relatórios quadrimestrais para acompanhamento das oportunidades identificadas.	
Relatório das Ações/Atividades Realizadas	
A1. Promover ações no sentido de viabilizar fontes de financiamento:	
Sem atividades no período. Os trabalhos foram interrompidos pela Pandemia. A APTSJC projeta impactos significativos na meta considerando o futuro incerto.	
A2. Acompanhar os programas de fomento não reembolsáveis identificando oportunidades de captação de recursos:	
Busca e atualização periódica via radar de Chamadas.	
A3. Elaborar e apresentar propostas: (*)	
Sem oportunidades no período.	
Status de Execução da Meta/Indicador	
Atividades em andamento.	

Acompanhamento de Metas

Requisito 2: Estimular e facilitar o intercâmbio de conhecimento e tecnologia entre universidades, instituições de P&D&I e empresas, bem como incentivar a introdução de inovação tecnológica a produtos, processos e serviços, irradiando seus efeitos em toda a região do Cone Leste Paulista e além dessas fronteiras.

Enunciado 2.1: Criar mecanismos para garantir a conectividade entre todos os integrantes e atores envolvidos com o Parque Tecnológico, com especial foco na cooperação e interação efetiva entre universidades e empresas, e nas empresas entre si, garantindo assim que a região alcance um nível de excelência nas áreas de atuação escolhidas.

Ações/Atividades	21 de maio a 31 de agosto de 2020 – 1º quadrimestre – 4º ano
Meta (2.1.1)	Promover ao menos um evento anual, podendo ser na modalidade virtual/digital, entre as agências de fomento e investimento, empresas e universidades para a promoção de cooperação e interação entre os atores.
Indicadores	
Evento realizado com relatório indicando programação, número de participantes, possíveis resultados.	
Relatório das Ações/Atividades Realizadas	
A1. Mapear periodicamente chamadas públicas (ex: FAPESP, FINEP, BNDES), investidores e oportunidades de negócios:	
Durante o período, foram mapeadas as chamadas provenientes de órgãos de fomento tais como EMBRAPA, FINEP, MCTIC, SENAI, FAPESP e BNDES. Este mapeamento foi constantemente divulgado para os residentes, parceiros e associados através de e-mails, mídias sociais, site oficial do PgTec e vídeo conferências.	
A2. Atrair agências de fomento, investidores e afins para atender ao evento de cooperação entre os atores:	
No mês de abril de 2020 (conforme Meta 2.1.2 - 3º quadrimestre 3º ano), tivemos interações com a multinacional Bayer para participação no Programa Colmeia que é uma iniciativa do Parque Tecnológico São José dos Campos, criada para integrar universitários, empresas, pesquisadores e professores no desenvolvimento de projetos de inovação, no dia 28 de maio de 2020 aconteceu o workshop online mediado pelo Luiz Fernando Carvalho, coordenador do Escritório de Projetos do PgTec, o evento contou com a participação simultânea de aproximadamente 100 pessoas, mostrando a força do projeto #Colmeia enquanto incentivo ao empreendedorismo, aperfeiçoamento de processos e na criação de soluções para o mercado. Logo no início foi lançado o Prêmio Bayer, resultado da parceria entre o Parque Tecnológico São José dos Campos e a empresa multinacional	

Bayer, que patrocinará as 3 melhores iniciativas do projeto #Colmeia dentro do programa Nexus Lab, reforçando o papel da colaboração e fomento na inovação e empreendedorismo junto as universidades. Na sequência foram apresentados os principais projetos realizados pelos alunos das universidades parceiras do projeto #Colmeia, com a participação dos docentes da Fatec São José dos Campos, ITA - Instituto Tecnológico de Aeronáutica e Unifesp. Alexandre Barros, gestor de empreendedorismo e inovação do PqTec, apresentou o Nexus - hub de inovação do Parque Tecnológico São José dos Campos e enfatizou o papel do ambiente na realização de conexões entre empresas, investidores e instituições de ensino, buscando transformar ideias em valor para o mercado.

NOTÍCIA

28 DE MAIO DE 2020

PQTEC APRESENTA O PROJETO #COLMEIA EM WORKSHOP ONLINE

Quase 100 pessoas participaram simultaneamente para conhecer o projeto colmeia

Compartilhe:



Como resultado dessa iniciativa, no dia 06 de agosto de 2020 foi divulgado o resultado da primeira edição do Prêmio Bayer, criado para identificar bons projetos de universidades vinculadas ao PqTec, ainda em fase inicial. O prêmio recebeu 21 inscrições. Os vencedores se destacaram pela relevância do projeto e o potencial inovador do produto ou serviço que será desenvolvido.

A Finep, Financiadora de Inovação e Pesquisa do Ministério da Ciência, Tecnologia e Inovações (MCTI), lançou na quinta-feira, dia 18 de junho, o edital de subvenção econômica, no valor de R\$ 50 milhões, para apoio à projetos de inovação envolvendo tecnologias 4.0. Os novos recursos serão destinados à empresas brasileiras de pequeno, médio e grande portes que tenham interesse em desenvolver produtos, processos e serviços inovadores em quatro áreas temáticas: Agro 4.0 (agricultura, pecuária de precisão e sistemas transversais à agricultura e pecuária), Cidades Inteligentes (logística urbana, segurança pública, saneamento ambiental, e monitoramento e desastres naturais); Indústria 4.0 (processos 4.0, virtualização de ambientes, e máquinas e equipamentos 4.0); e Saúde 4.0 (sistemas de predição, monitoramento remoto, telemedicina, gestão hospitalar, e prevenção e controle de epidemias). O PqTec apoiou no direcionamento e construção de 6 propostas, sendo das empresas

iRancho, Bynd, NexusBR, Resix, Omega7 Systems e empresas que fazem parte do Centro de Desenvolvimento Tecnológico da Construção Civil (CDTCC), essas empresas são vinculadas ao PqTec pelos programas Arranjo Produtivo Local de Tecnologia da Informação e Comunicação (APLTIC Vale), empresa Residente nos Centros Empresariais do PqTec ou vinculada a alguma ação como por exemplo projeto de mobilidade. O resultado desta seleção pública será divulgado em 06 de novembro de 2020. Uma das instituições coordenadoras do Programa Rota 2030 – iniciativa do Governo Federal para desenvolver o setor automotivo –, a Fundação de Desenvolvimento da Pesquisa (Fundep) lança quatro chamadas públicas referentes à linha IV – Ferramentarias Brasileiras Mais Competitivas. As chamadas são para projetos de Institutos de Ciência e Tecnologia (ICT) em parceria com empresas e startups de todo o Brasil, com o intuito de apoiar e fomentar intercâmbio científico e tecnológico entre grupos de pesquisa e a cadeia automotiva para o desenvolvimento de programas de capacitação técnico-científico-gerencial para elevar a produtividade e competitividade da cadeia nacional de ferramentaria ao patamar mundial. O PqTec está prospectando projetos para conseguir compor os requisitos da chamada e submeter uma proposta como proponente.

Status de Execução da Meta/Indicador

Pelo menos 1 evento realizado no período.
--

Acompanhamento de Metas

Requisito 2: Estimular e facilitar o intercâmbio de conhecimento e tecnologia entre universidades, instituições de P&D&I e empresas, bem como incentivar a introdução de inovação tecnológica a produtos, processos e serviços, irradiando seus efeitos em toda a região do Cone Leste Paulista e além dessas fronteiras.

Enunciado 2.1: Criar mecanismos para garantir a conectividade entre todos os integrantes e atores envolvidos com o Parque Tecnológico, com especial foco na cooperação e interação efetiva entre universidades e empresas, e nas empresas entre si, garantindo assim que a região alcance um nível de excelência nas áreas de atuação escolhidas.

Ações/Atividades	21 de maio a 31 de agosto de 2020 – 1º quadrimestre – 4º ano
Meta (2.1.2)	Promover pelo menos 4 interações, anuais, podendo ser na modalidade virtual/digital entre universidades e empresas.
Indicadores	
Interações realizadas e relatório dos encontros.	
Relatório das Ações/Atividades Realizadas	
A1. Identificar oportunidades de interação entre empresas e universidades/ ICTs:	
<ul style="list-style-type: none"> • Mesma oportunidade Meta 2.1.1. (A2) <p>No mês de abril de 2020 (conforme Meta 2.1.2 - 3º quadrimestre 3º ano), tivemos interações com a multinacional Bayer para participação no Programa Colmeia que é uma iniciativa do Parque Tecnológico São José dos Campos, criada para integrar universitários, empresas, pesquisadores e professores no desenvolvimento de projetos de inovação, no dia 28 de maio de 2020 aconteceu o workshop online mediado pelo Luiz Fernando Carvalho, coordenador do Escritório de Projetos do PqTec, o evento contou com a participação simultânea de aproximadamente 100 pessoas, mostrando a força do projeto #Colmeia enquanto incentivo ao empreendedorismo, aperfeiçoamento de processos e na criação de soluções para o mercado. Logo no início foi lançado o Prêmio Bayer, resultado da parceria entre o Parque Tecnológico São José dos Campos e a empresa multinacional Bayer, que patrocinará as 3 melhores iniciativas do projeto #Colmeia dentro do programa Nexus Lab, reforçando o papel da colaboração e fomento na inovação e empreendedorismo junto as universidades. Na sequência foram apresentados os principais projetos realizados pelos alunos das universidades parceiras do projeto #Colmeia, com a participação dos docentes da Fatec São José dos Campos, ITA - Instituto Tecnológico de Aeronáutica e Unifesp. Alexandre Barros, gestor de empreendedorismo e inovação do PqTec, apresentou o Nexus - hub de inovação do Parque</p>	

Tecnológico São José dos Campos e enfatizou o papel do ambiente na realização de conexões entre empresas, investidores e instituições de ensino, buscando transformar ideias em valor para o mercado.

NOTICIA
28 DE MAIO DE 2020

PQTEC APRESENTA O PROJETO #COLMEIA EM WORKSHOP ONLINE

Quase 100 pessoas participaram simultaneamente para conhecer o projeto colmeia

Compartilhe: [FACEBOOK](#) [TWITTER](#)



Como resultado dessa iniciativa, no dia 06 de agosto de 2020 foi divulgado o resultado da primeira edição do Prêmio Bayer, criado para identificar bons projetos de universidades vinculadas ao PqTec, ainda em fase inicial. O prêmio recebeu 21 inscrições. Os vencedores se destacaram pela relevância do projeto e o potencial inovador do produto ou serviço que será desenvolvido.

A Finep, Financiadora de Inovação e Pesquisa do Ministério da Ciência, Tecnologia e Inovações (MCTI), lançou na quinta-feira, dia 18 de junho, o edital de subvenção econômica, no valor de R\$ 50 milhões, para apoio à projetos de inovação envolvendo tecnologias 4.0. Os novos recursos serão destinados à empresas brasileiras de pequeno, médio e grande portes que tenham interesse em desenvolver produtos, processos e serviços inovadores em quatro áreas temáticas: Agro 4.0 (agricultura, pecuária de precisão e sistemas transversais à agricultura e pecuária), Cidades Inteligentes (logística urbana, segurança pública, saneamento ambiental, e monitoramento e desastres naturais); Indústria 4.0 (processos 4.0, virtualização de ambientes, e máquinas e equipamentos 4.0); e Saúde 4.0 (sistemas de predição, monitoramento remoto, telemedicina, gestão hospitalar, e prevenção e controle de epidemias). O PqTec apoiou no direcionamento e construção de 6 propostas, sendo das empresas iRancho, Bynd, NexusBR, Resix, Omega7 Systems e empresas que fazem parte do Centro de Desenvolvimento Tecnológico da Construção Civil (CDTCC), essas empresas são vinculadas ao PqTec pelos programas Arranjo Produtivo Local de Tecnologia da Informação e Comunicação (APLTIC Vale),

empresa Residente nos Centros Empresariais do Pqtec ou vinculada a alguma ação como por exemplo projeto de mobilidade. O resultado desta seleção pública será divulgado em 06 de novembro de 2020.

- **Mobilidade**

A PMSJC tem evoluído nas questões de mobilidade urbana para aumentar a qualidade de vida da população residente e visitante. De acordo com essa premissa, para reconhecer o cenário de participação e possíveis inovações no setor, foi aberto o Procedimento de Manifestação de Interesse (PMI).

O PqTec, como um dos principais atores no setor de inovação tecnológica, em especial no setor de Mobilidade, buscou promover o encontro estruturado e dirigido com as empresas residentes e associadas, com o intuito de proporcionar a PMSJC o reconhecimento desse cenário tecnológico perante as empresas do setor.

Essa proposta foi elaborada pelo PqTec, a partir do Escritório de Projetos, em que a composição contou com empresas residentes, associadas e empresas diretamente relacionadas a projetos de Mobilidade Urbana no PqTec. Essa formatação foi estruturada conforme ilustra o quadro abaixo:



Conforme o PMI confeccionado pela PMSJC, o PqTec buscou estruturar a proposta com empresas que podem trabalhar em conjunto para entregar as soluções desejadas para a Mobilidade Urbana no município. Essa ação parte da estrutura do Centro de Desenvolvimento Tecnológico de Mobilidade, como um dos possíveis Projetos desse Programa.

Essa confecção considerou os conceitos de Clearinghouse, Gestão de Dados, Comunicação, Transporte sob demanda e Mobility as a Service (Maas) indicados no PMI. Após esse reconhecimento, os próximos passos devem consistir na elaboração do edital, por parte da PMSJC, em que as empresas participantes

da Proposta elaborada pelo PqTec podem oferecer soluções em todos os âmbitos de necessidade para a Mobilidade Urbana.

A2. Promover encontros estruturados e dirigidos para que os assuntos sejam debatidos entre os atores:

No dia 13 de agosto de 2020, o Escritório de Projetos do PqTec realizou um workshop de integração entre as empresas residentes, com participação da Airbus, Clarkemodet, Avibras, Autaza, LaceEng, Thalesalieniaspace e Stefanini. Na pauta fizemos uma dinâmica de integração dos participantes que ainda não se conheciam, visando a oportunidade de se conhecer e saber em quais mercados as empresas estão atuando, abordamos sobre a importância da integrações que estão sendo promovidas pelo PqTec no âmbito de mobilidade urbana, foi abordado também as ações relacionadas a Chamadas Públicas que estão abertas no período e as que foram submetidas, com por exemplo o edital da FINEP Tecnologias 4.0, ações sobre integração entre as Universidades e Empresas e possíveis interações entre o grupo que estavam presente.

Status de Execução da Meta/Indicador

Pelo menos 2 interações no período.

Acompanhamento de Metas

Requisito 2: Estimular e facilitar o intercâmbio de conhecimento e tecnologia entre universidades, instituições de P&D&I e empresas, bem como incentivar a introdução de inovação tecnológica a produtos, processos e serviços, irradiando seus efeitos em toda a região do Cone Leste Paulista e além dessas fronteiras.

Enunciado 2.1: Criar mecanismos para garantir a conectividade entre todos os integrantes e atores envolvidos com o Parque Tecnológico, com especial foco na cooperação e interação efetiva entre universidades e empresas, e nas empresas entre si, garantindo assim que a região alcance um nível de excelência nas áreas de atuação escolhidas.

Ações/Atividades	21 de maio a 31 de agosto de 2020 – 1º quadrimestre – 4º ano
Meta (2.1.3)	Realizar ao menos 1 evento anual, podendo ser na modalidade virtual/digital, para apresentação de ofertas e demandas de desenvolvimento tecnológicos e de negócios, entre instituições residentes e APL's.
Indicadores	
Evento realizado.	
Relatório das Ações/Atividades Realizadas	
A1. Estruturar evento de promoção a sinergia entre as instituições residentes e dos APL's:	
Com o objetivo de fortalecer o ambiente e fomentar parceria e novos negócios, dentro do período estava prevista uma sessão de negócios com empresas incubadas, residentes e associados aos APLs, porém por conta das medidas restritivas da pandemia da COVID-19, reprogramamos o evento para outubro de 2020. Como outra estratégia, estamos estudando a possibilidade da realização online, por meio de uma plataforma específica para a ação.	
Status de Execução da Meta/Indicador	
Atividades em andamento. Evento reprogramado para outubro de 2020.	

Acompanhamento de Metas

Requisito 2: Estimular e facilitar o intercâmbio de conhecimento e tecnologia entre universidades, instituições de P&D&I e empresas, bem como incentivar a introdução de inovação tecnológica a produtos, processos e serviços, irradiando seus efeitos em toda a região do Cone Leste Paulista e além dessas fronteiras.

Enunciado 2.2: Articular e agregar capacitação externa já existente, como facilitadora da consecução de inovações em P&D&I e para o desenvolvimento de tecnologias relevantes.

Ações/Atividades	21 de maio a 31 de agosto de 2020 – 1º quadrimestre – 4º ano
Meta (2.2)	Obter para o PqTec ao menos 1 credenciamento ou habilitação, ao longo de quatro anos, perante agentes que viabilizem ou promovam oportunidades de obtenção de recursos para aplicação em projetos de P&D&I.
Indicadores	
Relatório quadrimestral de evolução dos processos. Habilitação/Credenciamento obtidos.	
Relatório das Ações/Atividades Realizadas	
A1. Prospectar oportunidades:	
A APTSJC participou da chamada pública promovida pela CNI e o MCTIC, com apoio do CNPq, que firmaram parceria para a estruturação da REDE NAGI DIGITAL, com o objetivo de apoiar a gestão da inovação para a transformação digital do setor produtivo. A Chamada Pública tem o objetivo de selecionar instituições para aperfeiçoamento das metodologias de gestão da inovação (GI) com foco na transformação digital do setor produtivo. As instituições que forem selecionadas passarão por uma etapa de alinhamento conceitual e harmonização de metodologias de GI com foco no processo de transformação digital do setor produtivo das empresas, com encontros presenciais e à distância. As instituições selecionadas que, após o alinhamento conceitual, tiverem seus projetos-pilotos aprovados receberão apoio financeiro para aplicação da metodologia em empresas. Se o resultado for positivo, espera-se que o PqTec seja habilitado para aplicação de metodologia de Gestão da Inovação com foco na transformação digital do setor produtivo. Link da Chamada.	
A2. Habilitar-se / Obter credenciamento:	
Sem oportunidades no período. O PqTec segue monitorando outras possibilidades de credenciamento.	
Status de Execução da Meta/Indicador	
Meta concluída. Atividades em andamento.	

Acompanhamento de Metas

Requisito 2: Estimular e facilitar o intercâmbio de conhecimento e tecnologia entre universidades, instituições de P&D&I e empresas, bem como incentivar a introdução de inovação tecnológica a produtos, processos e serviços, irradiando seus efeitos em toda a região do Cone Leste Paulista e além dessas fronteiras.

Enunciado 2.3: Promover a união de competências em torno de projetos e da busca de soluções tecnológicas, agregando e articulando todos os atores envolvidos, incitando o surgimento ou a consolidação de uma comunidade prática e ativa na geração de resultados.

Ações/Atividades	21 de maio a 31 de agosto de 2020 – 1º quadrimestre – 4º ano
Meta (2.3.1)	Realizar ações para a aplicação de pelo menos 4 projetos de P&D&I em 4 anos, com a implantação média de 1 projeto por ano, preferencialmente em temas que contribuam para a distinção de competências, congregando empresas, universidades e/ou institutos de pesquisa sob a gestão da APTSJC.
Indicadores	
Relatório quadrimestral de evolução dos processos; Número de projetos aplicados.	
Relatório das Ações/Atividades Realizadas	
A1. Realizar o Mapeamento de competências, pesquisadores, universidades, professores, técnicos, laboratórios no PqTec e Linhas de Pesquisa, fomento e investimento:	
<p>O mapeamento de competências ocorre de forma perene no PqTec, com a possibilidade de avaliar pesquisadores, universidades e infraestrutura. Essas ações podem auxiliar o reconhecimento da capacitação desses atores, para com a sociedade.</p> <p>Essa relação construída, proporciona novas oportunidades, tais como as compreendidas no período entre maio e agosto de 2020. O principal exemplo, foi o reconhecimento do grupo de pesquisadores da UNIFESP pela EMBRAPII.</p> <p>Com o apoio do Ministério da Educação, 11 novos grupos de pesquisa de universidades federais foram selecionados e serão credenciados pela Empresa Brasileira de Pesquisa e Inovação Industrial (Embrapii). Os grupos de pesquisadores das instituições terão disponíveis cerca de R\$ 30 milhões para investir em projetos de pesquisa, desenvolvimento e inovação (PD&I) para atender demandas do setor industrial.</p> <p>Um desses grupos é liderado pelo professor Fabiano Paixão, do Instituto de Ciência e Tecnologia da Universidade Federal de São Paulo (Unifesp), sediado no Parque Tecnológico São José dos Campos. A Unidade Embrapii da Unifesp oferecerá ao setor produtivo a expertise na área de Materiais Avançados, com foco em materiais poliméricos e nanomateriais. O desenvolvimento de projetos de</p>	

PD&I nessas áreas possibilitará importante avanço nos segmentos químico, farmacêutico, saúde, aeroespacial, defesa, construção civil, celulose, cosmético e automotivo.

A nova Unidade Embrapii no campus do PqTec é mais uma forma de estimular a cooperação universidade-empresa, para o desenvolvimento de projetos com a parceria de empresas residentes e de toda a região. Os laboratórios do Parque Tecnológico também poderão ser usados para pesquisa e desenvolvimento.

Esse marco é possível a partir do mapeamento de competências, que deve sofrer melhoria contínua, para amparar avaliações de órgãos de fomento para a pesquisa e inovação, tais como a EMBRAPII. O mesmo se aplica para a relação entre as universidades e estabelecer conexão do ambiente acadêmico com o empresarial.

A2. Vincular estas competências em oportunidades de realização de novos projetos de inovação:

O Parque Tecnológico São José dos Campos foi credenciado em janeiro de 2018 pelo MCTIC para receber e gerir recursos da Lei da Informática através de sua incubadora. Neste sentido, constantemente são prospectadas oportunidades para explorar este credenciamento. Em março de 2020 o PqTec assinou um novo contrato com a Startup Nuvem Mestra e a Samsung como empresa âncora (meta 2.2 - 3º quadrimestre | 3º ano), o projeto segue em desenvolvimento com previsão de finalizar em novembro de 2020. Em maio de 2020 foi iniciado tratativas para um novo projeto de P&D&I com a Startup MondoDX e a QualiDados como empresa âncora, este projeto será financiado com recursos de instrumentos fiscais de apoio à Inovação pela Lei do Bem.

Status de Execução da Meta/Indicador

0 projetos propostos no período.

Acompanhamento de Metas

Requisito 2: Estimular e facilitar o intercâmbio de conhecimento e tecnologia entre universidades, instituições de P&D&I e empresas, bem como incentivar a introdução de inovação tecnológica a produtos, processos e serviços, irradiando seus efeitos em toda a região do Cone Leste Paulista e além dessas fronteiras.

Enunciado 2.3: Promover a união de competências em torno de projetos e da busca de soluções tecnológicas, agregando e articulando todos os atores envolvidos, incitando o surgimento ou a consolidação de uma comunidade prática e ativa na geração de resultados.

Ações/Atividades	21 de maio a 31 de agosto de 2020 – 1º quadrimestre – 4º ano
Meta (2.3.2)	Manter esforços na prospecção de um novo Arranjo Produtivo Local.
Indicadores	
Relatório anual de evolução dos processos;	
Relatório das Ações/Atividades Realizadas	
A1. Mapear setores produtivos de alta relevância para São José dos Campos e região:	
<p>Atividade prejudicada com a Pandemia do Covid-19. Ainda, assim, dando continuidade ao propósito citado no relatório anterior, existe um mercado em potencial no Vale do Paraíba não apenas para consumo básico, mas com elevado potencial para expandir e utilizar tecnologia, inovação, capacitação, rastreabilidade, qualidade e diversificação; A localização da região do Vale do Paraíba Paulista é estratégica para implantação dos Agropolos com excelente infraestrutura logística; Com as parcerias certas, é possível investir em tecnologia e inovação devido ao hub científico-tecnológico presente na região. Existem exemplos de sucesso no ES como os diversos polos Especializados de fruticultura a exemplo do Polo de Maracujá e Polo de Morango que fortalecem a proposta de diversificação regional.</p> <p>A implantação dos AgroPolos especializados fortalece as cadeias produtivas (Arranjos Produtivos Locais – APL), agregam valor à produção e geram renda, emprego, bem estar social e tudo isso em harmonia com o meio ambiente.</p> <p>OBJETIVO: Inovar, produzir e diversificar as cadeias produtivas do Vale do Paraíba Paulista com Polos de Produção/Diversificação, para ampliar a produção de alimentos, agregar valor ao produto (agroindústria) e promover a sustentabilidade social e econômica da região.</p> <p>RESULTADOS ESPERADOS</p> <ul style="list-style-type: none"> • Diagnóstico e Caracterização agrônoma e de infraestrutura dos Agropolos elencados (Vale do Paraíba e entorno do Município de São José dos Campos-SP); 	

- Áreas pilotos identificadas e projetadas para plantio da fruteira, espécies florestais e agroindústria selecionada com análise de viabilidade econômico financeira do projeto;
- Cronograma físico-financeiro de implantação dos projetos com estabelecimento de indicadores de desempenho de cada área/etapa do empreendimento;
- Termos de referência para licenciamento das atividades com base nas legislações municipais, estaduais e federais que incidem sobre os empreendimentos;
- Estudo básico de mercado para a produção dos Agropolos prioritários;
- Documento Técnico contendo o Programa Agropolo detalhado;
- Diversificação agropecuária; Geração de Emprego e Renda e aumento da produção.

A2. Promover encontros/reuniões para oportunidades;

Dando continuidade aos objetivos (M2.3.1-At 01)

No dia 17 de julho realizamos uma visita na Aquavale, com o objetivo de conhecer o processo de criação de camarão, entender sua visibilidade e linear com a missão do AGROPOLO Vale de levar opções de negócio para a agricultora familiar da nossa região, seja como atividade principal ou secundária.



Status de Execução da Meta/Indicador

Atividades em andamento.

Acompanhamento de Metas

Requisito 2: Estimular e facilitar o intercâmbio de conhecimento e tecnologia entre universidades, instituições de P&D&I e empresas, bem como incentivar a introdução de inovação tecnológica a produtos, processos e serviços, irradiando seus efeitos em toda a região do Cone Leste Paulista e além dessas fronteiras.

Enunciado 2.4: Atuar para que o conhecimento e tecnologia gerados pelas instituições de P&D&I estejam alinhados com as necessidades de Mercado, e para que as universidades ali instaladas também busquem este propósito, criando mecanismos instigadores, promotores e facilitadores para seu desenvolvimento e sua comercialização.

Ações/Atividades	21 de maio a 31 de agosto de 2020 – 1º quadrimestre – 4º ano
Meta (2.4)	Estimular o estreitamento dos professores e orientadores para a promoção conjunta com seus alunos e orientados no desenvolvimento de trabalhos no todo ou em parte no ambiente do Parque Tecnológico.
Indicadores	
Estratégia de estímulo. Relatório quadrimestral da realização e resultado.	
Relatório das Ações/Atividades Realizadas	
A1. Elaborar uma estratégia de estímulo aos professores e pesquisadores da comunidade científica e acadêmica que atuem no corpo discente obtendo resultados concretos na produção de alunos empreendedores:	
<p>A iniciativa do Escritório de Projetos com o Programa Colmeia - Integração Universidade, tem o intuito de proporcionar a inserção dos graduandos e pós-graduandos no ambiente profissional, com estímulo ao empreendedorismo tecnológico. Esses eventos estimulam a discussão, proposição e elaboração de novos projetos em áreas que apresentam demandas mapeadas, e com abertura para novos setores de atuação.</p> <p>No mês de abril de 2020 (conforme Meta 2.1.2 - 3º quadrimestre 3º ano), tivemos interações com a multinacional Bayer para participação no Programa Colmeia que é uma iniciativa do Parque Tecnológico São José dos Campos, criada para integrar universitários, empresas, pesquisadores e professores no desenvolvimento de projetos de inovação, no dia 28 de maio de 2020 aconteceu o workshop online mediado pelo Luiz Fernando Carvalho, coordenador do Escritório de Projetos do PqTec, o evento contou com a participação simultânea de aproximadamente 100 pessoas, mostrando a força do projeto #Colmeia enquanto incentivo ao empreendedorismo, aperfeiçoamento de processos e na criação de soluções para o mercado. Logo no início foi lançado o Prêmio Bayer, resultado da parceria entre o Parque Tecnológico São José dos Campos e a empresa multinacional Bayer, que patrocinará as 3 melhores iniciativas do projeto #Colmeia dentro do programa Nexus Lab,</p>	

reforçando o papel da colaboração e fomento na inovação e empreendedorismo junto as universidades. Na sequência foram apresentados os principais projetos realizados pelos alunos das universidades parceiras do projeto #Colmeia, com a participação dos docentes da Fatec São José dos Campos, ITA - Instituto Tecnológico de Aeronáutica e Unifesp. Alexandre Barros, gestor de empreendedorismo e inovação do PqTec, apresentou o Nexus - hub de inovação do Parque Tecnológico São José dos Campos e enfatizou o papel do ambiente na realização de conexões entre empresas, investidores e instituições de ensino, buscando transformar ideias em valor para o mercado.

Como resultado dessa iniciativa, no dia 06 de agosto de 2020 foi [divulgado](#) o resultado da primeira edição do Prêmio Bayer, criado para identificar bons projetos de universidades vinculadas ao PqTec, ainda em fase inicial. O prêmio recebeu 21 inscrições. Os vencedores se destacaram pela relevância do projeto e o potencial inovador do produto ou serviço que será desenvolvido.

NOTICIA
28 DE MAIO DE 2020

PQTEC APRESENTA O PROJETO #COLMEIA EM WORKSHOP ONLINE

Quase 100 pessoas participaram simultaneamente para conhecer o projeto colmeia

Compartilhe: [FACEBOOK](#) [TWITTER](#)



A2. Promover e apoiar a participação destes projetos em eventos relativos ao empreendedorismo, podendo ser na modalidade virtual/digital:

No dia 28 de maio de 2020 aconteceu o [workshop online](#) mediado pelo Luiz Fernando Carvalho, coordenador do Escritório de Projetos do PqTec, o evento contou com a participação simultânea de aproximadamente 100 pessoas, mostrando a força do projeto #Colmeia enquanto incentivo ao empreendedorismo, aperfeiçoamento de processos e na criação de soluções para o mercado. Logo

no início foi lançado o Prêmio Bayer, resultado da parceria entre o Parque Tecnológico São José dos Campos e a empresa multinacional Bayer, que patrocinará as 3 melhores iniciativas do projeto #Colmeia dentro do programa Nexus Lab, reforçando o papel da colaboração e fomento na inovação e empreendedorismo junto as universidades.

Status de Execução da Meta/Indicador
Meta concluída. Atividades em andamento.

Acompanhamento de Metas

Requisito 2: Estimular e facilitar o intercâmbio de conhecimento e tecnologia entre universidades, instituições de P&D&I e empresas, bem como incentivar a introdução de inovação tecnológica a produtos, processos e serviços, irradiando seus efeitos em toda a região do Cone Leste Paulista e além dessas fronteiras.

Enunciado 2.5: Promover cursos, eventos, encontros e palestras de qualidade, de maneira que sejam eficazes na geração de atratividade para a atuação do Parque e de seus atores, proporcionando, ao mesmo tempo, o dinamismo e o ambiente adequados para a geração de uma comunidade interativa, e que reunida em torno de seus propósitos, amplia a percepção e consciência do que seu ambiente oferece.

Ações/Atividades	21 de maio a 31 de agosto de 2020 – 1º quadrimestre – 4º ano
-------------------------	--

Meta (2.5.1)	Realizar no mínimo 2 eventos por ano, podendo ser na modalidade virtual/digital que congreguem as instituições de São José dos Campos e região para <i>networkings</i> .
---------------------	--

Indicadores	
Relatório da realização e resultados dos eventos.	

Relatório das Ações/Atividades Realizadas

A1. Buscar patrocinadores e apoiadores:

Durante o período foram realizados os eventos **TechTalks**, **Pizza de Quinta** **Papo de Primeira** e o **Nexus Summit 2020**.

Todos os eventos aconteceram online e contamos com 06 patrocinadores e apoiadores.

- Patrocínio / apoio TechTalks: **Necto**, **TecSus** e **UrbeMobile**

Mantenedores:



- Apoio Pizza de Quinta, Papo de Primeira



- Parceiros Institucionais / apoio **Nexus Summit 2020**

PARCEIROS INSTITUCIONAIS



A2. Realizar os eventos:

Todos os eventos descritos abaixo foram realizados de forma remota – Online (via meet.google)

- **Tech Talks**

O Nexus - Hub de Inovação do Parque Tecnológico São José dos Campos realizou nos dias 27/05, 24/06, 29/07 e 26/08 o TechTalks. Os TechTalks são encontros que visam o compartilhamento do conhecimento com objetivo de proporcionar um melhor aproveitamento do ambiente do PqTec pelas equipes das empresas. Todo encontro tem um tema técnico desafiador que possa ser discutido pelos profissionais fora do ambiente de trabalho.

Todos os encontros foram online, mais de 140 pessoas se conectaram para acompanhar os temas.

- 27/05 - TDD: Desenvolvimento orientado a testes, não a bugs em produção - Mateus Machado da DMCard;
- 24/06 - Quando usar NoSQL – Diogo Branquinho – TecSus;
- 29/07 - GRAPH QL - Diego Palharini – TecSus;
- 26/08 - Introdução sobre Docker - Prof. Esp. Jean Carlos Costa – FATEC SJC.



- **Pizza de Quinta, papo de primeira**

Aconteceu 34ª Pizza de Quinta, Papo de Primeira no dia 30 de julho. Um encontro realizado por nós para promover uma troca de conhecimentos e criar conexões entre empreendedores e convidados especiais. Nesta edição recebemos o empreendedor Igor Aguiar, Co-Founder da Glin, uma fintech de compras internacionais que utiliza bitcoins como tecnologia para reduzir os custos de importadores e turistas. Igor contou sobre sua trajetória como empreendedor e abordou assuntos relevantes ao tema.

O evento aconteceu de forma remota – online e contou com a participação de 30 pessoas conectadas.

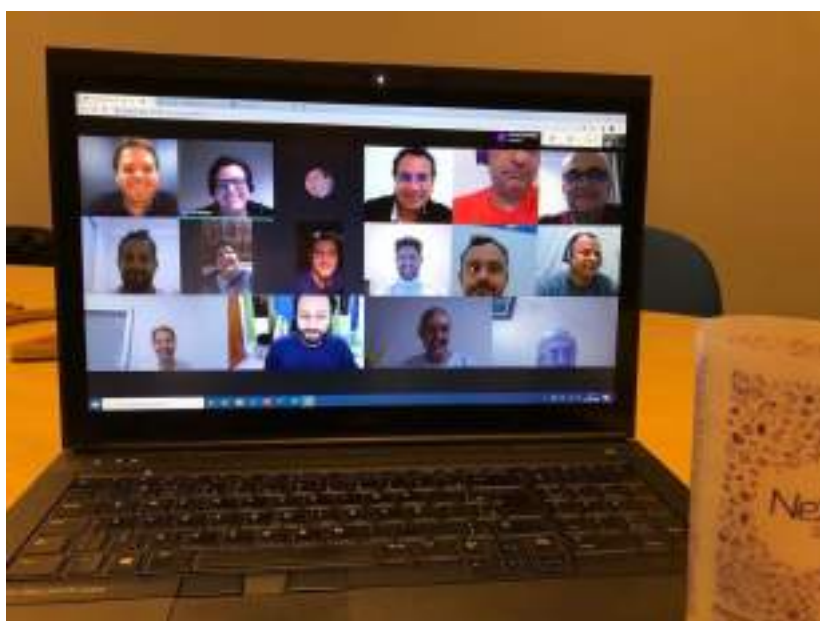

- **Nexus Summit 2020 – 26, 27 e 28 de agosto**

O Nexus Summit tem como objetivo unir e fortalecer o ecossistema de startups da Região Metropolitana do Vale do Paraíba.

Mais de 830 empreendedores tiveram a oportunidade de se conectar com grandes nomes dos ecossistemas de empreendedores do Brasil.



Foram 3 dias temáticos repletos de conteúdo especial. O Nexus Summit chega a sua terceira edição e aconteceu totalmente online e gratuito. Direcionado para o ecossistema de startups e empreendedores do Brasil, o evento buscou intensificar o networking, trazer insights para novos projetos e indicar caminhos para que os empreendedores consigam investimentos.

O primeiro dia foi focado em conteúdo para ajudar os empreendedores que querem tirar as ideias do papel.

Já o segundo dia trouxe informações para as empresas que já tem um MVP e buscam crescimento e amadurecimento.

E o terceiro foi dedicado para as startups consolidadas que estão em fase de tração e escala.

Status de Execução da Meta/Indicador

3 eventos realizados que congregaram diferentes empresas e instituições da região. Relatórios descritos nos itens A1 e A2 da Meta 2.5.1. Os eventos realizados receberam mais de **980 participantes**. **6 empresas e instituições** foram patrocinadoras e apoiadoras dos eventos.

Acompanhamento de Metas

Requisito 2: Estimular e facilitar o intercâmbio de conhecimento e tecnologia entre universidades, instituições de P&D&I e empresas, bem como incentivar a introdução de inovação tecnológica a produtos, processos e serviços, irradiando seus efeitos em toda a região do Cone Leste Paulista e além dessas fronteiras.

Enunciado 2.5: Promover cursos, eventos, encontros e palestras de qualidade, de maneira que sejam eficazes na geração de atratividade para a atuação do Parque e de seus atores, proporcionando, ao mesmo tempo, o dinamismo e o ambiente adequados para a geração de uma comunidade interativa, e que reunida em torno de seus propósitos, amplia a percepção e consciência do que seu ambiente oferece.

Ações/Atividades	21 de maio a 31 de agosto de 2020 – 1º quadrimestre – 4º ano
-------------------------	--

Meta (2.5.2)	Realizar anualmente a RM VALE TI - Feira de Tecnologia e Inovação.
---------------------	--

Indicadores	
Relatório da realização e resultados da feira.	

Relatório das Ações/Atividades Realizadas	
A1. Buscar patrocinadores e apoiadores:	
7ª RM VALE TI – Feira e Congresso de Tecnologia e Inovação	
Neste período dedicamos esforços para a sensibilização de patrocinadores e apoiadores desta edição da RM VALE TI, que acontecerá entre os dias 20 e 23 de outubro de 2020. Abaixo a lista prévia que deve ser acrescentada de outras marcas até a data do evento.	
15 Patrocinadores:	
Tinnova; Omega7; Necto; Hubse; Siemens; Legado; Autaza; Datainfo; Nip Br; Tria; Vilage; Bbchan; TecTerra; Facens; Sicoob	
10 Apoiadores:	
ABIMAQ; ACI; ACONVAP; Agemvale; Embrapa; Instituto Smart City Business; SEBRAE – SP; Softex Rede Brasileira de APLS;	
A2. Realizar a feira:	

7ª RM VALE TI – Feira e Congresso de Tecnologia e Inovação

7ª RM VALE TI, ocorrerá de 20 a 23 de outubro, TOTALMENTE ONLINE. O evento já é referência no estado de São Paulo para novas tecnologias e soluções na área de TIC.

Neste ano, o tema escolhido é Tecnologias Autônomas. Sabe-se que todas as empresas buscam uma forma nova de interagir com a produção e os clientes, que seja mais inteligente e contribua para manter a energia focada no que é realmente necessário e para dar soluções customizadas a cada demanda.

Durante quatro dias, serão apresentadas as melhores soluções do mercado que vão auxiliar nas tomadas de decisão, condução de processos, gerenciamento de dados e de pessoas, entre tantas frentes fundamentais para os negócios do futuro.

Para a realização do evento totalmente Digital, está em desenvolvimento uma plataforma que possibilite a interação entre os inscritos no evento e os patrocinadores, bem como o agendamento de reuniões virtuais para uma Rodada de Negócios que deve contar com a participação de mais de 40 empresas âncora, da Indústria, Varejo, Agronegócio e Smart Cities. Link de acesso ao [PROTÓTIPO](#) da plataforma do evento.

Status de Execução da Meta/Indicador

Atividades em andamento. Data prevista: 20 a 23 de outubro.

Acompanhamento de Metas

Requisito 2: Estimular e facilitar o intercâmbio de conhecimento e tecnologia entre universidades, instituições de P&D&I e empresas, bem como incentivar a introdução de inovação tecnológica a produtos, processos e serviços, irradiando seus efeitos em toda a região do Cone Leste Paulista e além dessas fronteiras.

Enunciado 2.6: Desenvolver, implantar e operacionalizar um plano para a internacionalização do Parque Tecnológico, tornando-se um ponto focal do país, posicionando-o como uma plataforma exportadora e um “hub” de negócios e de cooperação internacional.

Ações/Atividades	21 de maio a 31 de agosto de 2020 – 1º quadrimestre – 4º ano
Meta (2.6)	Estabelecer no mínimo 4 acordos internacionais em 4 anos que visem incrementar as conexões do Parque Tecnológico com instituições congêneres no mundo.
Indicadores	
Números de acordos assinados. Relatório quadrimestral de evolução.	
Relatório das Ações/Atividades Realizadas	
A1. Prospectar potenciais parceiros que somem e agreguem interesses em se tratando de P&D&I e empreendedorismo consoantes ao Parque Tecnológico.	
<p>Foram retomados alguns contatos com clusters internacionais para renovação do MoU ou acordos de cooperação em nome do CECOMPI (agora incorporado a APTSJC- Associação Parque Tecnológico de São José dos Campos). Alguns deles: PNAA (Pacific Northwest Aerospace Alliance), Aerospace Valley, AIAC (Aerospace Industries Association of Canada).</p> <p>Entramos em contato com o EACP (European Aerospace Cluster Partnership), Hamburg Aviation, ACS (Cluster Sueco), Cluster Baja California (México), AED (Cluster Português), ACA (Turquia), AeroMontreal e Consulado Canadense com a intenção de solicitar apoio na ação de Investimentos que o PqTec está organizando em conjunto com a APEX Brasil.</p> <p>Os interessados deverão preencher os formulários disponíveis em 2 etapas: https://forms.gle/9RNtf2UmyiZHtB5g7 https://forms.gle/y5ysXfXQTWgvthgw9 https://forms.gle/rBtgrCrupu2JyT3Q9</p> <p>E em seguida faremos o matchmaking.</p>	

Os encontros acontecerão em eventos online através da plataforma recentemente adquirida pelo PqTec ZOOM subsidiado pela APEX. Está sendo planejado a execução de um webinar para os estrangeiros que tenham interesse em participar da ação Invest in Aerospace Brazil.

Farnborough Air Show

O PqTec e as empresas associadas puderam participar do evento no formato online e de forma gratuita, uma vez que o evento presencial foi cancelado devido a pandemia de COVID-19. As empresas do Projeto Setorial que o PqTec mantém com a APEX-Brasil participam bianualmente do evento através de subsídio e em espaço compartilhado pelo projeto.

E-mail convite disparado para as empresas:

Oportunidade gratuita ➔ - Farnborough International Airshow Connect ➔ [Conheça mais](#)

Parque Tecnológico São José dos Campos comunicacao@pqtec.org.br | <http://pqtec.org.br> | 147, 8 de Jun, 09:11

PARQUE TECNOLÓGICO SÃO JOSÉ DOS CAMPOS

FARNBOROUGH INTERNATIONAL AIRSHOW
EX 4.3.2020-2022

Farnborough International Airshow Connect

A edição presencial deste ano do Farnborough International Airshow foi cancelada por causa da pandemia da COVID-19.

Mas os organizadores vão realizar o **Farnborough International Airshow Connect**, um evento online e gratuito que terá a presença dos principais líderes do setor de todo o mundo.

Esta é uma oportunidade gratuita de conexão com empresas aeroespaciais de todos os segmentos, de todo o mundo.

De 29 a 24 de julho, você terá a oportunidade de se conectar com a indústria aeroespacial global, por meio dos eventos FNII Sessions, Meet The Buyer, Global Uptown Air Summit 2.0, ADS e Farnborough Friday.

Além disso, será possível realizar networking com as empresas participantes do evento por meio de reuniões privadamente agendadas.

Consulte [esta página](#) para ajuda a preencher o seu cadastro.

Faça sua inscrição gratuita

ATENÇÃO: para assistir qualquer uma das sessões durante o **Farnborough International Airshow Connect**, é necessário efetuar a reserva de lugar, clicando em "Participar da sessão" ou "Reservar um assento". Faça sua inscrição com antecedência.



Programação



Experimente as vantagens de fazer parte de uma comunidade que compartilha ideias e experiências. Já não conhece o novo como você conhece? Participe em nossos painéis, eventos e webinars, sempre com o objetivo de gerar inovação.



Conheça os principais players de uma empresa de alto nível: Programa Meet the Buyer do Farnborough Innovation & Startup Conference. Conheça o que de fato importa para quem está de olho em vendas.



Participe de um evento de nível Global Urban Air Summit 20. Conheça um programa inovador e eficiente para o gerenciamento de tráfego aéreo, segurança e sustentabilidade de aviação.



A programação específica para startups e jovens líderes de startups e inovação em um mundo em constante mudança. Inscreva-se aqui para participar.



ADS - Associação Comercial de São José dos Campos, mais do que uma rede de negócios, é uma plataforma de inovação e desenvolvimento. Conheça a programação especializada em inovação, tecnologia e sustentabilidade, com foco em startups.

[Inscreva-se aqui](#)

Informe de atendimento para quem deseja mais informações para ajudar com suas dúvidas.

Ruday Mendes
rdmendes@pqtsc.org.br | (13) 3376-376

Thaís Cordeiro
thaiscordeiro@pqtsc.org.br | (13) 3376-374



Ações com GIC

Durante o período a Consórcio Galileo Information Center Brasil, do qual o PqTec é consorciado, organizou o lançamento do programa em parceria com a Comissão Europeia. O evento de lançamento estava agendado para o dia 24 de março e foi adiado devido a pandemia. Assim, um novo evento, virtual foi realizado em 28/07/2020, com o tema *Webinar: Global Navigation Satellite Systems: Signal Processing and Navigation Techniques*. (<https://galileoic-brazil.com/webinar-2-gnss-spnt-1-info>). O evento contou com a participação de 160 pessoas e teve duração de 2h20min.

Ações com Enrich

Foi ministrado pela SPI (Sociedade Portuguesa de Inovação - Thais Soares) para as empresas da rede do PqTec e para a equipe do PQTEC o curso: Innovation Management Training. Foram 52 participantes no formato gratuito. A ideia do curso é apresentar o cenário de inovação e tendências europeias e compartilhar técnicas de gerenciamento de inovação. O Curso aconteceu em duas etapas:

- Primeiro módulo com conceitos de inovação, tipos, benefícios, riscos, barreiras e tendências de inovação na União Europeia e no mundo;
- Segundo módulo com ferramentas e técnicas de planejamento e networking e parcerias transnacionais.



A organização Enrich lançou uma plataforma em junho para facilitar a conexão e colaboração entre os players brasileiros e europeus. Na primeira fase foram convidados profissionais para acessar e na

segunda fase será o registro para o Innovation Challenge, link de acesso: <https://europe-lac.b2match.io/>



Discover » Contact » Exchange » Work together

Welcome to the Online Matchmaking Platform of the ENRICH in Brazil Center!

Our new platform enables virtual direct contacts and business initiation among RTI focussed start-ups, companies, soft landing hubs, and other organizations currently between Brazil and Europe at any time!

As of 2021 the ENRICH Center plans to expand its operations to further Latin American and Caribbean countries in addition to Brazil.

What's in it for you?

- Find new business contacts based on areas of activity
- Find and advertise on the marketplace:
 - Offers and services
 - Opportunities for cooperation
 - Investors and investment opportunities
- Profile transfer for matchmaking at flagship events
- Intelligent contact suggestions (coming soon)

Status de Execução da Meta/Indicador

0 acordos de cooperação assinados no período.

Acompanhamento de Metas

Requisito 2: Estimular e facilitar o intercâmbio de conhecimento e tecnologia entre universidades, instituições de P&D&I e empresas, bem como incentivar a introdução de inovação tecnológica a produtos, processos e serviços, irradiando seus efeitos em toda a região do Cone Leste Paulista e além dessas fronteiras.

Enunciado 2.7: Apoiar, capacitar e estruturar a internacionalização de empresas residentes, de associados ao Parque Tecnológico ou de integrantes dos APL's (Arranjos Produtivos Locais) nos quais atua, de forma a gerar ou ampliar suas receitas com exportação.

Ações/Atividades	21 de maio a 31 de agosto de 2020 – 1º quadrimestre – 4º ano
Meta (2.7.1)	Realizar pelo menos 8 ações, em 4 anos, de capacitação junto às empresas associadas e participar ao menos de 8 feiras e/ou agendas internacionais (*) que tenham por objetivo promover as exportações das pequenas e médias empresas residentes e associadas aos APL's.
Indicadores	
Quantidade de ações. Relatório de resultados das ações relativas à promoção das exportações por empresa participantes de cada missão internacional.	
Relatório das Ações/Atividades Realizadas	
A1. Mapear empresas com perfil exportador:	
Uma pesquisa geral entre os associados e residentes do Parque, o formulário da pesquisa do PqTec está disponível no link: https://docs.google.com/forms/d/1xlwr_b6Ax_DIDCVtqg1UfCDhGJdEuxSbr6pHNRESQJw/edit O formulário permanece com 9 respostas, permanecemos encaminhando via e-mail pelo departamento de comunicação uma mensagem todo mês aos associados, residentes e startups.	
A2. Mapear as necessidades das empresas:	
Em conjunto com a APEX Brasil e a consultoria Euromonitor, o PqTec está construindo um portfólio com informações sobre as empresas do setor aeroespacial que tem interesse em receber investimentos estrangeiros. A ação Invest in Aerospace Brazil contará com uma plataforma online onde as empresas participarão de um matchmaking e os encontros serão realizados via zoom. Os encontros acontecerão durante a RM Vale em outubro no fórum Espacial Brasileiro, em novembro no Brazil Sweden Innovation talks e em abril durante o Invest in Aerospace Brazil. Foram realizados dois webinars para promover a ação nos dias 29/07 (com 285 visualizações) e 21/08 (com 244 visualizações), um webinar para as empresas estrangeiras está sendo organizado para o início de setembro.	

E-mail convite para o Primeiro Webinar:



**Invest in Aerospace Brazil
WEBINARS**

Atração de investimentos estrangeiros para o setor aeroespacial

Participe do primeiro **webinar** sobre atração de investimentos estrangeiros para o setor aeroespacial que acontece no dia **29 de julho, às 10h**.

O evento é promovido pelo Projeto Setorial Aeroespacia Brasil, gerido pelo Parque Tecnológico São José dos Campos e subsidiado pela **Apex-Brasil**, com o objetivo de identificar empresas com potencial para recebimento de **aportes e participação em rodadas de negócios** com empresas estrangeiras, que ocorrerão em outubro e novembro.

[Participe!](#)

Programação | 29 de julho | às 10h

- 10h** – Apresentação do Programa Invest in Brazil Aerospace (PqTec)
- 10h15** – Tendências globais de Atração de Investimentos Estrangeiros via parcerias (Apex-Brasil)
- 10h30** – Mapeamento e Seleção de Empresas para atração de investimento (Consultoria)
- 10h45** – Perguntas e Respostas

[Faça sua inscrição gratuita aqui](#)

Post da conta do PqTec no facebook:



E-mail convite para o Segundo Webinar:



Mapeamento de empresas e atração de investimentos estrangeiros no setor aeroespacial

Faça sua inscrição e participe do **segundo webinar** sobre mapeamento e seleção de empresas para parcerias e atração de investimentos que acontece no dia 21 de agosto, às 10h.

O evento é promovido pelo Projeto Setorial Aerospace Brazil, gerido pelo Parque Tecnológico São José dos Campos e subsidiado pelo **Apex-Brasil**, com o objetivo de identificar empresas com potencial para recebimento de aportes e participação em rodadas de negócios com empresas estrangeiras, que ocorrem em outubro e novembro.

Participe!



Programação | 21 de agosto | às 10h

10h – Programa Invest in Aerospace Brazil e tendências em investimentos estrangeiros diretos (PqTec)

10h15 – Apresentação do Fórum Especial Brasileiro e ações que serão realizadas no 1º evento de matchmaking com investidores (AEB)

10h30 – Investimentos internacionais e relação com investidores (Veirano Advogados)

10h45 – Perguntas e respostas

Post na conta do PqTec do Facebook:



Parque Tecnológico São José dos Campos

21 de agosto às 10:45

Hoje ocorreu o 2º webinar do Invest in Aerospace Brazil, desta vez sobre mapeamento e seleção de empresas para parceiras e atração de investimentos 🍌

Os encontros são uma iniciativa do Projeto Setorial Aerospace Brazil, gerido pelo PqTec e subsidiado pela Apex-Brasil, com o objetivo de identificar empresas com potencial para recebimento de aportes e participação em rodadas de negócios com empresas estrangeiras, que ocorrerão em outubro e novembro.

A 1ª fase desta iniciativa já está em andamento e consiste em um questionário, que pode ser respondido em até 3 minutos por empresas do setor aeroespacial.

Salva mais e acesse o formulário aqui bit.ly/PesquisaEuromonitor

#pqtecscj #apexbrasil #investimento #aerospace #empresas #webinar





Folder de divulgação para o projeto – formato eletrônico em pdf;

Invest in Aerospace Brazil

ABOUT THE PROJECT

The expansion and modernization of the Brazilian aerospace industry and promotion of high quality jobs through trade is essential for increasing the international competitiveness of the Brazilian industry.

To further the industrial and business relations between Brazil and foreign companies, a portfolio of companies and investment opportunities in the Brazilian market will be created, with focus on understanding partnerships such as JV, tech and even partnerships.

INVESTMENT PROMOTION

INVESTMENT ATTRACTION

Select companies and build a portfolio of investments opportunities in Brazil.

NORTH AMERICA and EUROPE

Work to attract foreign investments and companies to the Brazilian Aerospace Industry.

MATCHMAKING SESSIONS

Brazil - Sweden Innovation Week, AADIS - Aerospace Toulouse and Business Space Forum.

INVEST IN AEROSPACE BRAZIL

The event will be held in September in Brazil with networking, matchmaking and business opportunities for the audience.



Invest in Aerospace Brazil

THE FOREIGN COMPANIES MUST

INTEND TO ESTABLISH A PARTNERSHIP OR BUY INTO THE BRAZILIAN AEROSPACE INDUSTRY.

WANT TO OPEN FOREIGN INVESTMENT OPPORTUNITIES TO THE BRAZILIAN MARKET.

WILL THE INVESTMENT BE EQUALITY FORM led by Government.

WILL THE INVESTMENT BE OPENING THE COMMERCIAL MARKET.

INVESTMENT THE PROJECT EXPECT TO PROMOTE

<p>JOINT VENTURE</p> <p>MEMBER OF EQUITY PARTNERSHIP</p> <p>100% (with 50% do do Government)</p>	<p>GRANTABLE</p> <p>TECHNICAL</p> <p>100% (with 50% do do Government)</p>
---	--

A3. Buscar parceiros e apoiadores junto a agência de promoção e fomento (*):

Convênio com a APEX-Brasil assinado em 03/05/2019;
Participação/aquisição de uma cadeira no iBRICS network;
Participação cadeira estratégica Anprotec.

A4. Criar canal de exposição das empresas com perfil exportador:

O site do projeto setorial Aerospace Brazil está em fase final de desenvolvimento. As empresas participantes do projeto setorial terão sua descrição, e logo contato disponíveis no site, além de ações do projeto, notícias, associação e informações sobre o PqTec, APEX e projeto.

Link de acesso: <http://aerospacebrazil.com.br/>



Outros canais:

- www.pqtec.org.br/cluster-aero
- www.pqtec.org.br/tic-vale
- www.pqtec.org.br/nexus-startups
- www.pqtec.org.br/centros-empresariais
- www.ticvale.org.br

Status de Execução da Meta/Indicador

Pelo menos 2 agendas/eventos – webinars/capacitação

Acompanhamento de Metas

Requisito 2: Estimular e facilitar o intercâmbio de conhecimento e tecnologia entre universidades, instituições de P&D&I e empresas, bem como incentivar a introdução de inovação tecnológica a produtos, processos e serviços, irradiando seus efeitos em toda a região do Cone Leste Paulista e além dessas fronteiras.

Enunciado 2.7: Apoiar, capacitar e estruturar a internacionalização de empresas residentes, de associados ao Parque Tecnológico ou de integrantes dos APL's (Arranjos Produtivos Locais) nos quais atua, de forma a gerar ou ampliar suas receitas com exportação.

Ações/Atividades	21 de maio a 31 de agosto de 2020 – 1º quadrimestre – 4º ano
Meta (2.7.2)	Promover e apoiar a internacionalização de empresas residentes e/ou associadas aos APL's

Indicadores	
Relatório de resultados das ações realizadas.	

Relatório das Ações/Atividades Realizadas	
A1. Mapear empresas interessadas na internacionalização:	
<p>A APTSJC divulga oportunidades de internacionalização para as empresas do PqTec de forma recorrente através de e-mails e em eventos (agora reuniões online), estamos levantando aquelas com maior interesse.</p> <p>A equipe de internacionalização do PqTec continua promovendo a pesquisa entre os associados e residentes para identificar as empresas interessadas no processo.</p>	
A2. Atuar como interlocutor no suporte a internacionalização:	
<p>PqTec + APEX + Cluster Aeroespacial - Considerando que a Acreditação Nadcap ainda é uma necessidade latente exigida pela indústria aeroespacial e imprescindível para a expansão dos negócios no mercado nacional e internacional a Fase II – Grupo ASA do Programa de Acreditação Nadcap gerido pelo Cluster Aeroespacial Brasileiro em conjunto com a equipe de internacionalização será específica para a Commodity ASA (AERO STRUCTURE ASSEMBLY) e contará com subsídio do Programa Setorial Apex-Brasil no que se refere a consultoria para preparação e qualificação das empresas para obtenção da Acreditação NADCAP.</p> <p>O pacote de trabalho da Commodity de Selagem contempla hoje a preparação para auditoria considerando apenas 01 (um) check-list - AC7135/4. Com a introdução da Commodity ASA, selagem foi incorporada pelo grupo ASA e, passou-se a exigir mais 04 (quatro) check-lists totalizando assim 05 (cinco) check-lists, no qual, 01 já foi contratado e segue com mais 02 visitas pela consultoria, representando ainda 04 dias para a maioria das empresas deste grupo. Os outros 04 check-list (ASA) serão subsidiados pelo Programa Setorial Apex-Brasil à apenas 10 empresas inicialmente. Apesar dos cenários atuais, a necessidade da acreditação determinante para atender as exigências dos clientes nacionais e internacionais.</p>	

PqTec + Anprotec - O PqTec através do colaborador Rodrigo Mendes participou de um debate com o especialista em inovação corporativa e capital de risco, Jerome Engel, o tópico da conversa foi “Como os ambientes de inovação estão atuando contra a pandemia da COVID-19”.

Publicação da conta do PQTEC no facebook:



O PqTec, também participou do Anpro Talks em um debate sobre o programa de incubação Brasil - Londres. O programa tem o objetivo de apoiar o desenvolvimento e a internacionalização de empreendimentos brasileiros nas áreas de saúde e engenharia. Lançado em junho o programa consiste na imersão de startups brasileiras no ecossistema de inovação da cidade de Londres, no Reino Unido. As inscrições iam até 03 de agosto, a Chamada, que irá selecionar até 10 startups, contemplará uma agenda virtual intensa de atividades em novembro de 2020. Serão oferecidas sessões preparatórias sobre acesso ao mercado, capacitações técnicas, seminários sobre o ecossistema de inovação, mentorias, treinamento de pitch, acesso aos investidores locais, business matchmaking e networking qualificado, além de um exercício dedicado à aceleração do processo de internacionalização de empreendimentos inovadores.

Divulgação da ação na conta do PqTec no facebook:

Parque Tecnológico São José dos Campos
21 de julho · 🌐

Tire suas dúvidas sobre o Programa de Incubação Brasil-Londres 2020 🗨️

A 10ª edição do AnproTalks vai contar com a presença dos representantes das instituições organizadoras, sendo um deles, Rodrigo Mendes, coordenador de internacionalização do PqTec.

Durante o bate-papo os convidados irão explicar o programa e esclarecer dúvidas das startups interessadas 🗨️

Saiba mais 📄 bit.ly/Anprotec22

#pqtec #online #startup #inovação



**Anpro
TALKS**

Debate sobre o Programa de Incubação Brasil-Londres 2020

WEBINAR 10
22 de Julho | às 11h

Carla de Ramos
CTIS - coordenadora do
Brasil em Londres

Walter Tetrault
Coordenador de Inovação
do Brasil em Londres

Rodrigo Mendes
Diretor de Inovação

Realização:      



**Programa de Incubação
Brasil-Londres
2020-2021**

Online

**Chamada aberta para
startups brasileiras
nas áreas de saúde e engenharia**

Inscriva-se até
3 de agosto!

IASP

Webinar sobre soluções brasileiras e europeias de tecnologia contra COVID-19.

Publicação na conta do PqTec no Facebook:



Parque Tecnológico São José dos Campos
20 de maio · 🌐

A Enrich in Brazil, em parceria com a IASP, vai realizar um webinar para apresentar as soluções brasileiras e europeias de pesquisa e tecnologia contra o Coronavírus.

Serão destacadas as soluções brasileiras da Fundação Oswaldo Cruz (Fiocruz), Hlab - Seu exame rápido e fácil e Mamba Labs.

Faça sua inscrição: bit.ly/enrich_webinar

#oficinas #parquetecnologico #Internacional #Covid19 #Inovacao #enrich #asp #webinar

Webinar
soluções brasileiras
e europeias de
pesquisa e tecnologia
contra a COVID-19

Dia: 21 de maio
Horário: 10h

ENRICH IASP

Status de Execução da Meta/Indicador

Atividades em andamento.

Acompanhamento de Metas

Requisito 2: Estimular e facilitar o intercâmbio de conhecimento e tecnologia entre universidades, instituições de P&D&I e empresas, bem como incentivar a introdução de inovação tecnológica a produtos, processos e serviços, irradiando seus efeitos em toda a região do Cone Leste Paulista e além dessas fronteiras.

Enunciado 2.8: Manter e ampliar a infraestrutura laboratorial, para apoiar projetos de P&D&I, e criar mecanismo para facilitar o seu acesso, especialmente para as empresas residentes, e às micro e pequenas empresas do município e da região metropolitana.

Ações/Atividades	21 de maio a 31 de agosto de 2020 – 1º quadrimestre – 4º ano
Meta (2.8.1)	Inaugurar 1 novo laboratório em 4 anos (*)
Indicadores	
Números de laboratórios inaugurados; Manutenção da infraestrutura laboratorial existente.	
Relatório das Ações/Atividades Realizadas	
A1. Realizar estudo de oportunidades, necessidade e espaço disponível para novos laboratórios:	
A APTSJC, busca continuamente realizar estudo e identificar oportunidades para a implantação de novos laboratórios multiusuários no Parque Tecnológico São José dos Campos. Hoje estão em operação, além de outros geridos por empresas e instituições, os seguintes laboratórios geridos pelo PqTec: <ul style="list-style-type: none"> • Centro de Desenvolvimento em Manufatura (CDM); • Laboratório de Simulação e Sistemas Críticos (LSC); • Laboratório de Interferência e Compatibilidade Eletromagnética (EMI/EMC). Sem novas inaugurações no período.	
A2. Buscar fontes de fomento e investimento (*):	
O Parque Tecnológico atua ativamente na captação de recursos públicos e ou privados para a construção de novos e modernos laboratórios nas suas dependências (sinergia/ferramenta “ Radar de Chamadas ”) (Meta 2.1.1) - Esta prática monitora as chamadas de órgãos públicos, instituições de fomentos, agências reguladoras e chamadas privadas que visem o investimento – subvenção ou financiamento – de ações de Pesquisa, Desenvolvimento e Inovação. Sejam estas chamadas Públicas ou Privadas).	
A3. Submeter projetos:	

Em andamento o trabalho para captação de oportunidades para novos laboratórios – ver/sinergia Meta 2.1.1 – A1 (Mapear periodicamente chamadas públicas (ex: FAPESP, FINEP, BNDES), investimentos e oportunidade de negócios) – “**Radar de Chamadas**”.

- Laboratório Virtual de Internet das Coisas (IoT)

Reporta-se que dentro do período deste relatório, o **Projeto de Internet das Coisas do PqTec** em parceria com a ABDI (Agência Brasileira de Desenvolvimento Industrial) sob coordenação do Escritório de Projetos do PqTec, iniciado em novembro de 2018 teve no final de 2019 a fase de instalação dos sensores e equipamentos de captura de dados nos laboratórios do PqTec – CDM e LSC (máquinas CNC e impressoras) concluída. Em janeiro de 2020, foi iniciada uma nova fase de integração da infraestrutura de geração de dados com a Plataforma de captura e visualização que está em desenvolvimento.

O término do convênio estava previsto para abril de 2020, porém, em março deste ano foi dado início a um processo de aditivo com objetivo de ampliar o escopo das ações e equipamentos a serem monitorados.

No dia 28 de julho de 2020 o PqTec celebrou um novo aditivo com a ABDI. Este aditivo engloba a prorrogação do prazo de término do projeto para fevereiro de 2021 e o acréscimo de novos equipamentos que serão monitorados, conforme a descrição a seguir: Monitorar um compressor que alimenta as máquinas de usinagens (CNCs) dentro do Centro de Desenvolvimento de Manufatura (CDM) do PqTec com transmissão de dados via rede Wireless para monitorar os parâmetros de vibração, temperatura e umidade do ambiente, e monitoramento do painel elétrico principal do CDM com transmissão de dados via rede Wireless para monitorar os parâmetros da qualidade de energia elétrica da entrada do CDM e temperatura do painel.

- Credenciamento da APTSJC junto ao CNPq para gozar dos benefícios previstos na Lei nº 8.010, de 29 de março de 1990 e Utilização do SISCOMEX

A APTSJC foi credenciada para proceder as importações de bens destinados à pesquisa científica e tecnológica, com os benefícios previstos na Lei nº 8.010, de 29 de março de 1990, e suas alterações. O credenciamento foi concedido através da submissão de um projeto de estudo de aquisição e importação de um novo supercomputador para o laboratório LSC do PqTec, em substituição ao atual existente, que se encontra em fase final de vida útil. Aguardaremos oportunidade.

Esse credenciamento poderá ser utilizado também, por outras áreas da APTSJC que necessitem de importação de bens e se enquadrem no objeto desse credenciamento.

- CREDENCIAMENTO CNPq n. 900.1297/2020;
- PROCESSO SEI n. 01300.001688/2020-85.

A4. Manter infraestrutura laboratorial existente:

Infraestrutura laboratorial atual própria do PqTec:

- Centro de Desenvolvimento em Manufatura (CDM): com máquinas CNCs (comando numéricos computadorizados) de 3, 4 e 5 eixos, eletroerosão de corte à fio, serra de fita horizontal e mesa de metrologia;
- Laboratório de Simulação e Sistemas Críticos (LSC): com ferramentas CAE e CAD, tais como Ansys e Catia e computador de alto desempenho, com 160 núcleos de processamento, 512

GB de memória RAM, 24 Terabytes de armazenamento e 4,6 Teraflops; duas impressoras 3D – Dimension Elite (ABS plus) e Objet (Resina Liquida) e escaner 3D para medição e engenharia reversa;

- Laboratório de EMI/EMC, com Câmara Anecóica, sala de controle e sala de amplificadores e equipamentos de emissão radiada e conduzida;

Atividades de manutenção da infraestrutura laboratorial existente:

- Manutenção Predial: Limpeza, Conservação e Segurança Patrimonial nas dependências dos laboratórios (realizada pela equipe de manutenção do Parque Tecnológico);
- Troca do Kit Pneumático da máquina ROMI D600 – 3 eixos, em 28 de julho de 2020 (equipe laboratório PQTEC);
- Troca do óleo VG10 do kit pneumático ROMI D600 – 3 eixos, em 28 de julho de 2020 (equipe laboratório PQTEC);



- Manutenção do compressor do laboratório CDM, troca de conectores, em 25 de agosto de 2020 (equipe laboratório PQTEC + equipe manutenção PqTec);



- Manutenção do compressor do laboratório CDM, troca de óleo lubrificante VG46 do compressor; em 26 de agosto de 2020 (equipe laboratório PqTec);



- Troca do silenciador da máquina ROMI D600 – 3 eixos, que estava entupido, e impedia a troca de ferramentas, em 28 de agosto de 2020 (equipe laboratório PqTec + Técnico Romi);



- Serviço de manutenção corretiva do Nobreak de 15 KVA da câmara anecóica, pela empresa RTA Comércio e serviços de Assistência Técnica, com início do reparo em 28 de julho de 2020 até o momento;
- Compra de aspirador portátil para limpeza e manutenção das impressoras 3D, em 17 de julho de 2020;
- Compra de embalagem plástica com vedação para armazenamento dos materiais das impressoras 3D, em 28 de julho e 2020;
- Compra de álcool isopropílico para manutenção dos equipamentos eletrônicos do laboratório LSC, em especial as impressoras 3D, em 26 de junho de 2020;
- Manutenção do hardware do SGI (placa mãe, blade de comunicação, pentes de memória e fonte principal de alimentação do hardware), entre os dias 05 de junho a 31 de julho de 2020;
- Readequação / manutenção / implantação de sistema de alimentação elétrica do data center do hardware SGI, entre os dias 01 de junho a 31 e julho de 2017, com as seguintes ações:
 - Manutenção de dois nobreaks de 6 KVA, na data de 01 de junho de 2020;
 - Instalação de novo ar condicionado na sala do SGI, na data de 15 de junho de 2020. Ar condicionado para ser um módulo redundante (aos dois outros ares condicionados, já instalados e resfriados a base de água gelada

via chiller). Este novo, seu sistema de refrigeração são independentes da água gelada do Chiller);



- Preparação do quadro de energia elétrica para receber ligação do grupo gerador da FITEC para ser uma alimentação redundante ao sistema do hardware SGI, em 30 de junho de 2020;



- Ligação do novo ar condicionado, dos dois nobreaks de alimentação do hardware SGI e servidor Dell ao grupo gerador da FITEC, em 31 de julho de 2020;

- Instalação de chave ATS em 31 de julho de 2020. Esta chave é para que os dois nobreaks do grupo SGI + servidor Dell, tenha dois nobreaks funcionando de forma paralela;



Dessa readequação, o sistema ficou com alimentação redundante, seja pela energia fornecida pela EDP, seja pela redundância do grupo gerador da FITEC e um by-pass via dois nobreaks de sustentação funcionando em paralelo.

- Perda de sincronização do Ansys com acesso remoto via RSM (remote solver management) em 10 de junho de 2020. Solução do problema junto com equipe Laniaq, ESSS, TI PqTec e equipe laboratório em 15 de junho de 2020;
- Instalação do termômetro digital na sala do SGI para monitoramento da temperatura, 13 de agosto de 2020;
- Manutenção corretiva da impressora 3d Dimension Elite, pela equipe do laboratório PqTec, com engenharia reversa, usinagem de 01 de junho a 23 de junho de 2020;



- Calibração da impressora 3D Dimension Elite pela empresa LWT, em 01 de julho de 2020;



- Manutenção corretiva de software da impressora 3 D Dimension Elite pela equipe laboratórios e TI do PqTec em 25 de agosto de 2020, sem sucesso;



- Manutenção preventiva feita pela equipe de laboratórios na impressora 3D Objet 30PRO em 13 de junho e 03 de agosto de 2020;
- Manutenção preventiva feita pela equipe de laboratórios PqTec no braço de scanner tridimensional Hexagon, em 24 de agosto de 2020;
- Manutenção preventiva dos braços robóticos KUKA, feita pela equipe do laboratório PqTec em 30 de junho de 2020;
- Manutenção preventiva do ultrassom da impressora 3D Dimension Elite, em 31 de junho de 2020, feito pela equipe de laboratórios PqTec.

Status de Execução da Meta/Indicador

Meta concluída. Atividades em andamento. Sem novas inaugurações no período.

Acompanhamento de Metas

Requisito 2: Estimular e facilitar o intercâmbio de conhecimento e tecnologia entre universidades, instituições de P&D&I e empresas, bem como incentivar a introdução de inovação tecnológica a produtos, processos e serviços, irradiando seus efeitos em toda a região do Cone Leste Paulista e além dessas fronteiras.

Enunciado 2.8: Manter e ampliar a infraestrutura laboratorial, para apoiar projetos de P&D&I, e criar mecanismo para facilitar o seu acesso, especialmente para as empresas residentes, e às micro e pequenas empresas do município e da região metropolitana.

Ações/Atividades	21 de maio a 31 de agosto de 2020 – 1º quadrimestre – 4º ano
Meta (2.8.2)	Manter esforços no sentido de atender no mínimo 10 projetos e atividades para a execução nos laboratórios em atividade.

Indicadores	
Número de contratos e/ou convênios.	

Relatório das Ações/Atividades Realizadas

A1. Implantar mecanismos de utilização e facilitadores de acesso dos laboratórios:

Os atendimentos realizados pelos laboratórios CDM (Centro de Desenvolvimento em Manufatura) e LSC (Laboratório de Simulação e Sistemas Críticos) estão apresentados a seguir:

Laboratório	Nº de Projetos	Status
Centro de Desenvolvimento em Manufatura (CDM)	7	4 executados
		2 em execução
		0 em negociação
		1 não executados
Laboratório de Sistemas Críticos (LSC)	13	4 executados
		2 em execução
		2 em negociação
		5 não executados
Total	20	8 executados
		4 em execução
		2 em negociação
		6 não executados

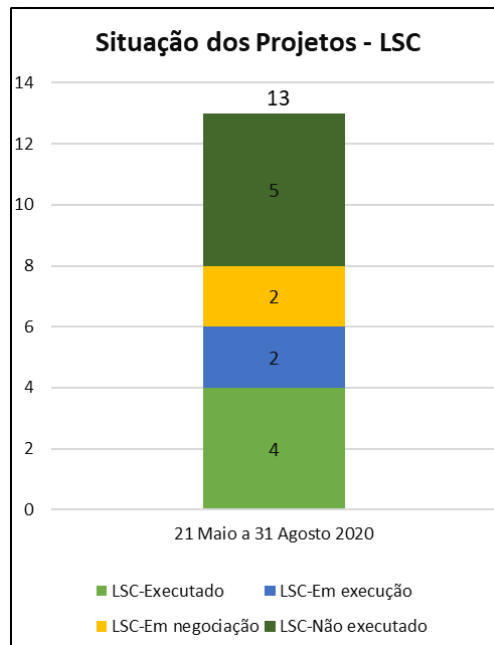
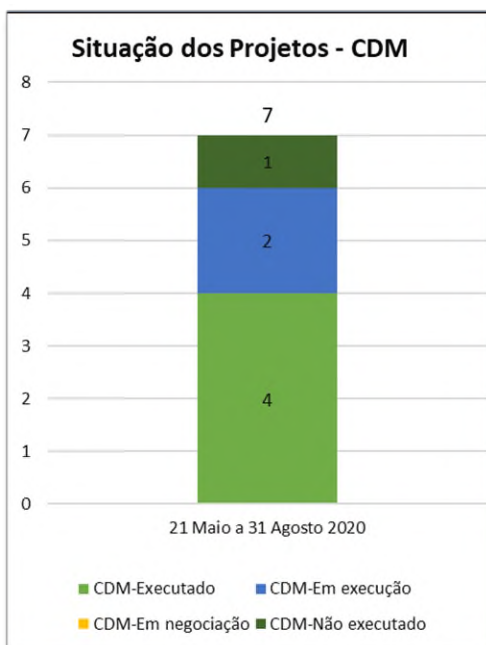

Evolução dos atendimentos realizados no CDM e LSC no período

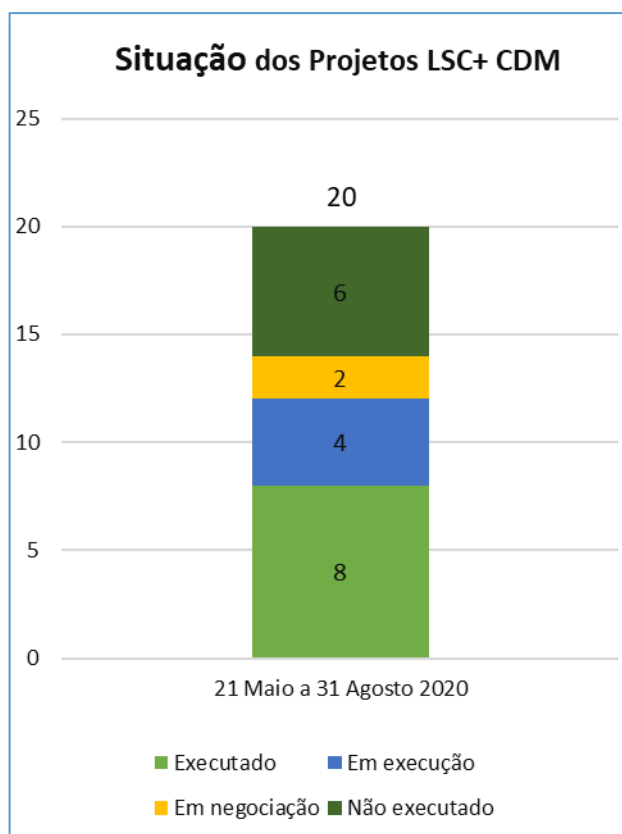

Evolução dos atendimentos realizados geral no período.

Status de Execução da Meta/Indicador

Total de projetos atendidos no **CDM** no período: **7 projetos**, sendo 4 contratos **executados**;
Total de projetos atendidos no **LSC** no período: **13 projetos**, sendo 4 contratos **executados**;
Total de Contratos e/ou Convênios **executados** no período: **8**.

Acompanhamento de Metas

Requisito 2: Estimular e facilitar o intercâmbio de conhecimento e tecnologia entre universidades, instituições de P&D&I e empresas, bem como incentivar a introdução de inovação tecnológica a produtos, processos e serviços, irradiando seus efeitos em toda a região do Cone Leste Paulista e além dessas fronteiras.

Enunciado 2.9: Criar e fomentar uma rede compreendendo os laboratórios instalados no Parque Tecnológico e outros laboratórios disponíveis nas universidades, instituições científicas e empresas da região para utilização compartilhada pelas empresas residentes, associadas, de seu entorno e da região.

Ações/Atividades	21 de maio a 31 de agosto de 2020 – 1º quadrimestre – 4º ano
Meta (2.9)	Conectar laboratórios de universidades, ICT's e empresas por meio de parcerias e interações.
Indicadores	
Evolução quadrimestral da implantação	
Relatório das Ações/Atividades Realizadas	
A1. Levantamento de laboratórios disponíveis no PqTec e região:	
<p>Trata-se de atividade prejudicada no contexto da Pandemia, em especial com relação às articulações junto às universidades, instituições de ensino e empresas, que num cenário de isolamento permaneceram em home office, EAD etc.</p> <p>Entretanto, como estratégia de melhoria contínua permanecemos trabalhando para a criação de um “Mapa de Competências Laboratoriais (sinergia com a meta 2.3.1 A1 – ferramenta gerida pela equipe do Escritório de Projetos para o monitoramento de competências das empresas residentes, incubadas e pós graduadas no PqTec). Com esta ferramenta buscaremos ampliar nossa atuação e parcerias.</p> <p>Oportunidades em andamento e do período:</p> <ul style="list-style-type: none"> • Parceria LACE Engenharia x PqTec - Simulação Virtual de eletromagnetismo no Laboratório de Simulação e Sistemas Críticos – LSC <p>Em junho de 2018, foi assinado um termo de parceria entre a empresa residente LACE Engenharia e o PqTec, relacionada à simulação virtual de eletromagnetismo voltadas para pesquisa, inovação e treinamento.</p> <p>Nessa parceria o PqTec disponibilizou sua infraestrutura computacional do laboratório LSC para instalação e desenvolvimento conjuntos de simulações eletromagnéticas utilizando o software CST adquirido pela LACE Engenharia.</p>	

No primeiro semestre de 2020, a etapa de instalação do software foi concluída. A equipe LACE realizou a coleta de dados de ensaios reais. Porém, a campanha de simulação utilizando a infraestrutura do laboratório LSC, deveria ter sido iniciada em março de 2020, porém devido a pandemia do COVID 19, a equipe estava trabalhando em regime de home office e as atividades presenciais no laboratório ficaram prejudicadas.

Recentemente, com o retorno às atividades 100 presenciais, iniciamos a manutenção no hardware SGI e por isso, não foi possível rodar as simulações com nosso parceiro.

O hardware foi disponibilizado novamente para a equipe parceira, em meados de julho, porém, as simulações ainda não foram rodadas, pois a equipe parceira, ainda permanece em atividade de home office. Estamos aguardando as atividades do parceiro retornar presencial para então darmos andamento ao projeto.

- **Parceria LACE Engenharia x PqTec (Laboratório de Raios)**

O Parque Tecnológico e a empresa residente Lace Engenharia, em parceria, inauguraram em maio de 2019, o Laboratório de Raios, no Centro Empresarial 4. Este é o único laboratório do gênero no Brasil. No novo laboratório, será desenvolvido um gerador de surto elétrico nacional, que será capaz de gerar uma réplica em baixa amplitude das ondas transitórias de corrente e tensão características de descargas atmosféricas, a fim de simular seus efeitos indiretos em sistemas eletroeletrônicos embarcados. Dessa forma, desenvolvedores de equipamentos eletroeletrônicos poderão qualificar seus produtos de acordo com a norma aeronáutica RTCA/DO-160G e a nova versão da norma militar MIL-STD-461G.

A equipe da Lace tem ainda o objetivo de testar no local dispositivos de proteção contra raios. A ideia é a de que o espaço seja um local de pesquisa e desenvolvimento.

O projeto é financiado pela Fapesp por meio do programa PIPE (Pesquisa Inovativa de Pequenas Empresas).

O termo de parceria entre as duas instituições foi assinado e tem vigência de quatro anos. Ao final do projeto, o protótipo ou produto do gerador desenvolvido ficará no Parque Tecnológico e poderá ser utilizado para outros ensaios.

No período de apuração desse relatório, a parceria encontra-se em desenvolvimento do projeto, porém, devido à pandemia do COVID 19, estas atividades continuam sendo mantidas em regime de home Office pelo parceiro.

- **Parceria CEPHAS x PqTec (Laboratório de Simulação e Sistemas Críticos – LSC e Centro de Desenvolvimento em Manufatura – CDM):**

No período de apuração deste relatório, as atividades dos alunos do CEPHAS no Parque Tecnológico continuam suspensas e interrompidas por tempo indeterminado devido a “pandemia” do COVID -19.

- **Parceria LACE x PqTec (Laboratório de EMI/EMC – Compatibilidade e Interferência Eletromagnética):**

A assinatura do Termo de Parceria para operação do laboratório ocorreu em 22 de julho de 2019. Início de operação em 24 de julho de 2019 e lançamento do laboratório para a comunidade acadêmica e empresarial em 19 de fevereiro de 2020.

No período de apuração desse relatório, devido a “pandemia” do COVID 19, por um período de aproximadamente 3 meses contando desde 11 de março de 2020 até final de junho de 2020, as atividades presenciais no laboratório (ensaios) foram suspensas. Retornando aos ensaios presenciais em meados de julho, com sequência no atendimento a um projeto relevante “confidencial” da marinha do Brasil. Também nesse período, foram realizadas atividades para prospecção de novos clientes através de e-mails, videoconferências e ligações telefônicas.

- **Laboratório de Estruturas Leves:**

O IPT – Instituto de Pesquisas Tecnológicas opera no PqTec o LEL – Laboratório de Estruturas Leves - http://www.ipt.br/centros_tecnologicos/CINTEQ/laboratorios_e_sessoes/25-laboratorio_de_estruturas_leves_lel.htm

- **Parceria Promarking x PqTec (Célula robotizada):**

Parceria para a utilização sem custos de um robô KR 10 R1100 Sixx pertencente ao laboratório LSC do PqTec, pela empresa ProMarking (empresa residente do Parque), durante o período de 50 dias para desenvolvimento de uma célula robótica instrumentada com câmera agregada a um robô - realizar a prova de conceito de uma ideia, para que a empresa possa submeter um projeto a agência de fomento FAPESP para seu desenvolvimento. Nesta fase do projeto, a APTSJC exercerá seu papel de ser promotora da pesquisa científica, da inovação, do empreendedorismo e do desenvolvimento tecnológico das empresas residentes.

Ainda que num cenário de pandemia, com restrições e necessidade de isolamento, o Projeto teve início em março de 2020 e a devolução do robô ocorreu em 30 de junho de 2020. Os objetivos do Projeto foram atingidos. Oportunidades e/ou necessidades futuras poderão surgir para ajustes e sequência do Projeto.

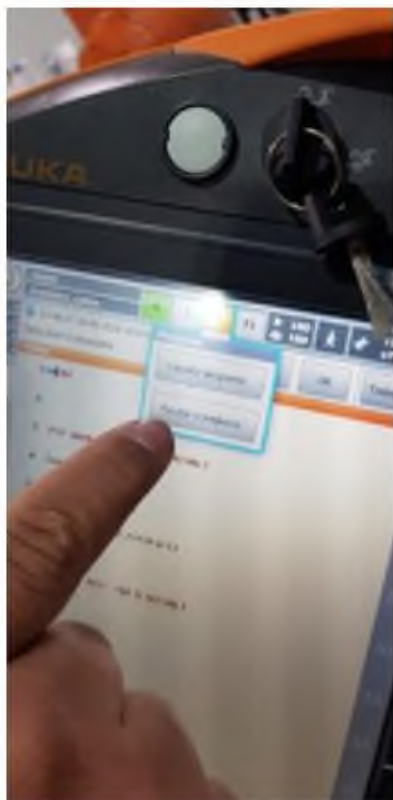

Teste de funcionalidade do robô realizada pela equipe do laboratório PqTec após devolução da empresa parceira.

A3. Buscar oportunidades de utilização compartilhada pelas instituições residentes, associadas, de seu entorno e da região:

No período de apuração deste relatório, foram tratadas algumas duas possibilidades de parcerias:

- 1) Início de prospecção de parceria entre o laboratório de Simulação e sistemas Críticos – LSC com a empresa WIKKI Brasil, para treinamento e suporte em modelagem e simulação computacional via utilização de software “open source”;
- 2) Início de prospecção de parceria entre o laboratório de Simulação e Sistemas Críticos – LSC com a empresa ADS Solution para utilização dos robôs KUKA;

Status de Execução da Meta/Indicador

Atividades em andamento.

Acompanhamento de Metas

Requisito 2: Estimular e facilitar o intercâmbio de conhecimento e tecnologia entre universidades, instituições de P&D&I e empresas, bem como incentivar a introdução de inovação tecnológica a produtos, processos e serviços, irradiando seus efeitos em toda a região do Cone Leste Paulista e além dessas fronteiras.

Enunciado 2.10: Pesquisar, planejar e se possível implantar novos Centros de Desenvolvimento Tecnológicos e novos projetos em parceria com empresas e instituições do país e do exterior, especialmente em áreas portadoras de futuro tecnológico e para a economia da região de São José dos Campos e do país.

Ações/Atividades	21 de maio a 31 de agosto de 2020 – 1º quadrimestre – 4º ano
Meta (2.10.1)	Identificar oportunidades e promover ações no sentido de criação de novos CDT's.
Indicadores	
Relatório das Ações realizadas e descrição de CDT's eventualmente criados.	
Relatório das Ações/Atividades Realizadas	
A1. Buscar oportunidades e tendências:	
O PqTec constantemente prospecta e desenvolve novas parcerias. Tendo em vista os CDT's vigentes e os em estruturação, um conjunto de ações prospectivas é realizado visando a formalização de novas parcerias. Nos próximos itens, A2 e A3, serão apresentadas as ações em andamento neste sentido.	
A2. Promover parcerias:	
CDTASA – Centro de Desenvolvimento Tecnológico em Águas e Saneamento Ambiental	
<ul style="list-style-type: none"> • Sobre as propostas submetidas em março/19 e aguardando retorno da FINEP (relatórios anteriores), a mesma, decidiu por cancelar a chamada, conforme publicado no site: <i>AVISO: A Finep, no uso de suas atribuições estabelecidas no item 10.3 do Edital, decidiu pela ANULAÇÃO desta Chamada Pública.</i> http://www.finep.gov.br/chamadas-publicas/chamadapublica/631 • Reuniões de governança <ul style="list-style-type: none"> ○ As negociações para o Piloto de um dos 3 protótipos, que foram finalizados até o momento, estão em estágio avançado com a Agevap, apesar de terem tido grandes interrupções durante esse quadrimestre, devido à dificuldade para a reunião do CEIVAP, devido a pandemia, e a necessidade identificada por eles dessas reuniões serem presenciais, o que ocorreu desde abril, apenas no último dia 18/08/2020. ○ A priorização do portfólio de novos projetos, e a implementação do Piloto para um dos três protótipos aprovados na chamada de 001/2018, devem avançar seu planejamento para o mês de setembro. 	

- As instituições participantes do CDTASA analisaram possíveis projetos estruturantes. Instituições: Agevap, PqTec, Fatec, Unesp e Secretaria de Urbanismo SJC. Possíveis novos projetos serão analisados na próxima reunião de governança, prevista para junho, com a mudança no estado de saúde pública, esse prazo de avaliação deve se estender até setembro;
- O próximo edital Agevap/PqTec deverá ser referente ao projeto “Monitorar” – monitoramento das condições de saneamento de regiões específicas. A Agevap está elaborando neste momento uma minuta do edital e esperava-se que este seja divulgado entre os meses de junho ou julho/20, porém, também em termos de sequência dos projetos, aspectos de especificação técnica que devem ser relacionados foram postergados para setembro;
- As empresas componentes do CDTASA, também recebem suporte do PqTec para buscar viabilidade de suas iniciativas por fontes de fomento. No mesmo período tivemos participações na chamada FINEP 4.0. Essa viabilidade se faz necessária para ampliar o escopo de atuação de tais empresas, que também participam do CDTASA.
- Em parceria com a Secretaria de Urbanismo também está em avaliação da indicação de possíveis projetos estruturantes, em especial no tema Florestal/Verde. A instituição âncora, AGEVAP, designou especialistas do setor, para relacionar quais projetos possuem maior aderência com o desenvolvimento e inovação tecnológica, para que o PqTec possa compor essa necessidade.

CDTCC – Centro de Desenvolvimento Tecnológico da Construção Civil

- As reuniões de acompanhamento e governança seguem de maneira regular, quinzenalmente;
- As instituições participantes do CDTCC e, respectivamente, suas equipes, irão analisar possíveis projetos estruturantes para compor o CDTCC. Primeiras sugestões apresentadas:
 - Laboratório BIM;
 - Projeto Gesso;
 - IoT para Construção Civil – Monitoramento de Obras e de edifícios já construídos;
 - Fazenda Vertical;
 - Loteamento inteligente;
 - Reuso de Água;
 - Sarjeta Permeável.

Tais projetos seguem a todo vapor, em termos de escopo, especificação técnica e viabilidade econômica. Um deles foi escolhido para entrar no Edital FINEP 4.0, em que a Sarjeta Permeável, em parceria com a Associação Brasileira de Cimento Portland (ABCP), foi submetida e considerada habilitada para a avaliação, conforme resposta direta da FINEP, em que o resultado será divulgado em novembro.

A3. Estruturar novos CDT's diante das oportunidades identificadas:

CDT Mobilidade:

Em abril de 2020 o PqTec iniciou um projeto com a Toyota Mobility Foundation (TMF) com o objetivo de aplicar uma pesquisa sobre a cultura e demanda na mobilidade no PqTec e seu entorno, o que contempla as grandes empresas da área como, por exemplo: Embraer, Parker e Akaer.

A partir desta pesquisa será implementado um aplicativo de incentivo a compartilhamento de caronas. Este compartilhamento irá incentivar, além da melhoria na mobilidade em si, a maior interação entre as pessoas de diversos segmentos como empresas de todos os portes/startups e universidades, contribuindo com o propósito do PqTec.

Este projeto com a TMF é a propulsão para elaboração do CDT da Mobilidade em conjunto, também, com a Fundação Getúlio Vargas (FGV) e com a Prefeitura Municipal de São José dos Campos (PMSJC) através da Secretaria de Inovação e Desenvolvimento Econômico (SIDE) e Secretaria de Mobilidade (SMOB). Este CDT já está em construção através deste primeiro projeto de pesquisa, cuja previsão de conclusão seria em julho/20, porém com as dificuldades atuais em prover os softwares e adquirir os respondentes necessários, essa aquisição de dados teve o prazo estendido para 31/08/2020.

A partir de 01/09/2020, as análises dessas informações serão trabalhadas em conjunto, para reconhecer de forma objetiva, as necessidades presentes no PqTec por parte de seus frequentadores, frente a novas iniciativas que podem ser disponibilizadas. Essa análise e posteriores implementações, estão diretamente relacionadas ao estágio atual de saúde pública e cuidados necessários devido ao COVID-19. Conforme o retorno da maioria da população que frequenta o PqTec e as empresas da região, o planejamento será adequado a esses critérios e estimativas.

Em paralelo a esse programa de mobilidade, cujo um dos projetos se trata dessa pesquisa de mobilidade em parceria com a Toyota Mobility Foundation, tivemos também, conforme necessidade expressa pela PMSJC, o Procedimento de Manifestação de Interesse, para a mobilidade urbana do município. Esse formato visa reconhecer a capacidade atual do mercado em termos das alternativas necessárias para a melhoria do transporte interno no município.

Em parceria com a FGV, esse PMI foi elaborado para avaliar aspectos relevantes do setor, como clearinghouse, gestão de dados, comunicação, transporte sob demanda e Mobility as a service (*Maas*), e o PqTec, de acordo com suas diretrizes, buscou em uma única proposta, compor os atores que podem entregar em conjunto, uma solução completa, conforme diretrizes do PMI.

Essa composição, em que a participação do PqTec é fundamental para colocar as empresas em união para entregar a solução completa, foi submetida a PMSJC. A partir dessa etapa, e com esse conhecimento, será possibilitada a criação de um edital completo em termos de adequação a necessidade dos habitantes.

Por isso, dentro desses projetos de Mobilidade Urbana, que tem obtido atenção e inovações da sociedade, a composição como um Centro de Desenvolvimento Tecnológico em Mobilidade (CDTMOB), se fez necessária no PqTec, para que essas constituições tenham acesso ao conhecimento e experiência adquirida, bem como de estarem sob um programa concreto do PqTec, com o intuito de proporcionar resultados a partir de empresas âncoras, que buscam nesse ecossistema, atender as necessidades do público, conforme imagem abaixo:

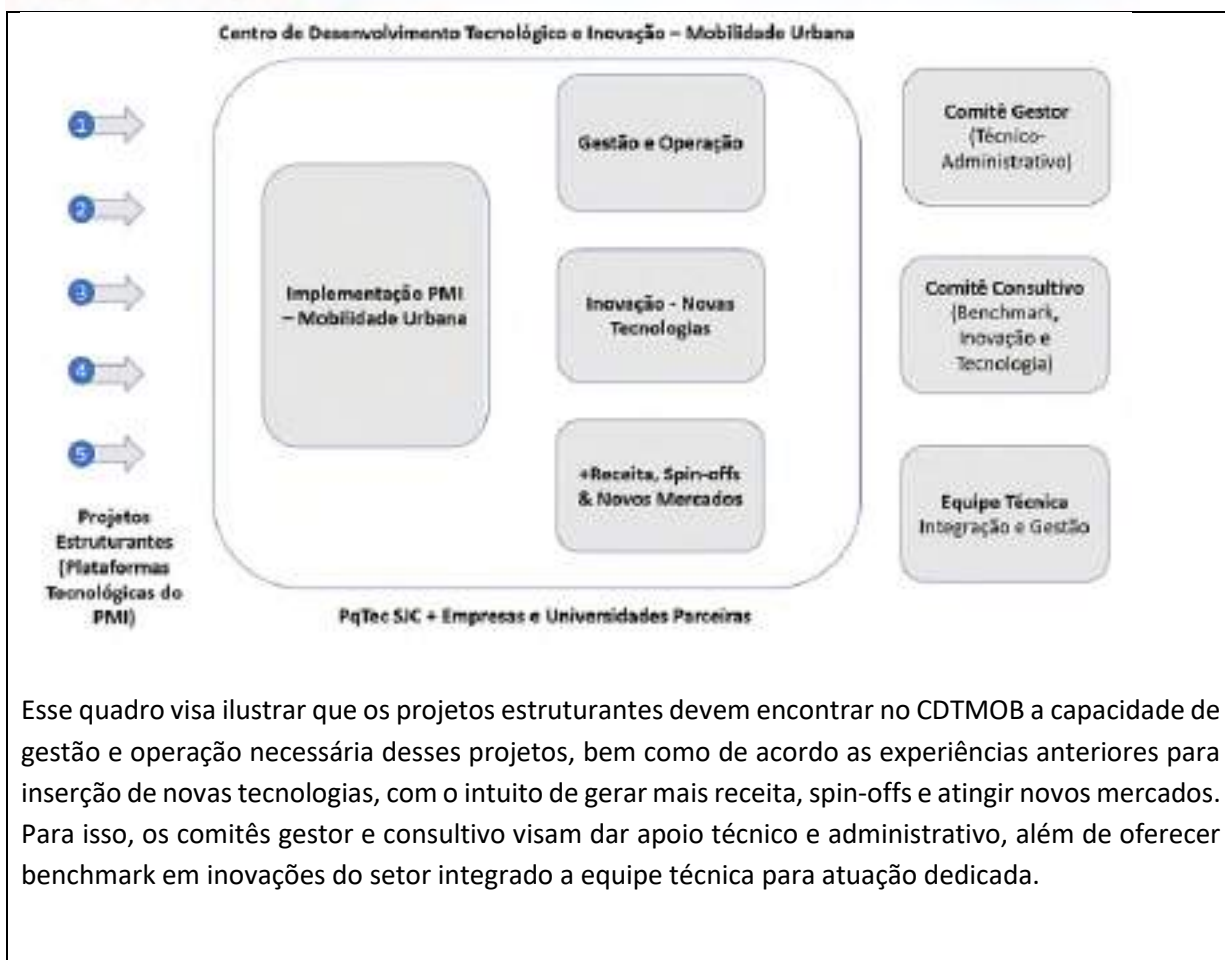

Status de Execução da Meta/Indicador

Atividades em andamento.

Acompanhamento de Metas

Requisito 2: Estimular e facilitar o intercâmbio de conhecimento e tecnologia entre universidades, instituições de P&D&I e empresas, bem como incentivar a introdução de inovação tecnológica a produtos, processos e serviços, irradiando seus efeitos em toda a região do Cone Leste Paulista e além dessas fronteiras.

Enunciado 2.10: Pesquisar, planejar e se possível implantar novos Centros de Desenvolvimento Tecnológicos e novos projetos em parceria com empresas e instituições do país e do exterior, especialmente em áreas portadoras de futuro tecnológico e para a economia da região de São José dos Campos e do país.

Ações/Atividades	21 de maio a 31 de agosto de 2020 – 1º quadrimestre – 4º ano
Meta (2.10.2)	Promover ações visando a reestruturação dos 3 CDT's vigentes.
Indicadores	
Relatório anual com acompanhamento das metas e descrição dos CDT's efetivamente estruturados.	
Relatório das Ações/Atividades Realizadas	
A1. Revisar, definir e validar o conceito do CDT	
Constantemente o PqTec analisa e considera possíveis revisões no conceito vigente para os Centros de Desenvolvimento Tecnológico. O conceito vigente foi validado em diretoria no PqTec em 2017 e é o que no período seguiu em funcionamento.	
Status de Execução da Meta/Indicador	
Atividades em andamento.	

Acompanhamento de Metas

Requisito 3: Promover a atração de universidades, instituições de pesquisa, desenvolvimento e inovação (P&D&I) e empresas de base tecnológica (EBT), consolidadas ou emergentes, para a área do Parque Tecnológico.

Enunciado 3.1: Atrair para o Parque Tecnológico novas universidades de referência, e ICTs de ponta, de maneira a estimular e apoiar a realização de pesquisas e de desenvolvimento de tecnologias, fazendo com que o parque atue de maneira indutora da política industrial e de C&T da região e do país, sendo que uma delas deverá ser necessariamente uma universidade da área de negócios, inovadora, empreendedora e de excelência, e muito bem posicionada em “rankings” notadamente reconhecidos em sua área de atuação, do País ou do exterior.

Ações/Atividades	21 de maio a 31 de agosto de 2020 – 1º quadrimestre – 4º ano
-------------------------	--

Meta (3.1)	Despender esforços para atrair em 4 anos para o PQTEC, uma nova universidade, ou faculdades ou ICT, sendo preferencialmente uma escola de negócios.
-------------------	---

Indicadores	
Relatório quadrimestral de acompanhando do processo.	

Relatório das Ações/Atividades Realizadas	
A1. Mapeamento de universidades, ICT's e escola de negócios:	
<p>A APTSJC prospecta e recebe entidades (em especial, universidades e ICT's) de forma recorrente, entretanto a atividade restou-se prejudicada com o cenário da Pandemia do COVID-19, vez que o desconhecido trouxe novos desafios, ajustes e adaptação em todas as áreas, inclusive para a área da educação.</p> <p>Portanto, numa perspectiva futura incerta, ainda que muitas das universidades estejam engajadas no ensino remoto, com atividades online, outras também envolvidas, disponíveis e focadas em pesquisa, e, ainda que o PqTec tenha permanecido de portas abertas para oportunidades, não ocorreram atividades específicas no período.</p>	
A2. Articular oportunidade:	
Sem ações específicas no período, senão as já citadas na A3;	
A3. Promover a parceria:	
<p>A APTSJC, entre outros, no compromisso de promover a sinergia entre empresas e universidades, bem como de atuar para a ampliação do número de vagas no ensino profissionalizante, superior e na pós-graduação, em escolas e universidades nas áreas de interesse do Parque Tecnológico e de suas empresas, buscando sempre se atualizar para atender às suas demandas correntes e futuras de capital humano, fechou em 20/08/2020 uma parceria com a Faculdade São Lucas Educacional. O objetivo do</p>	

acordo é gerar uma cooperação entre as empresas que residem dentro do PqTec com os cursos de graduação da São Lucas. Esse processo facilita o acesso à educação e ao mercado de trabalho. A parceria promove também o desenvolvimento tecnológico, econômico e social da região, principalmente da Zona Leste de São José dos Campos e da parte central de Caçapava. O acordo tem interesse em incentivar os funcionários das empresas que residem dentro do Parque Tecnológico a buscarem uma especialização em uma faculdade de qualidade e estimula os alunos da São Lucas a ingressarem de forma mais rápida no ambiente de trabalho.



Status de Execução da Meta/Indicador

Atividades em andamento.

Acompanhamento de Metas

Requisito 3: Promover a atração de universidades, instituições de pesquisa, desenvolvimento e inovação (P&D&I) e empresas de base tecnológica (EBT), consolidadas ou emergentes, para a área do Parque Tecnológico.

Enunciado 3.2: Atuar para a ampliação do número de vagas no ensino profissionalizante, superior e na pós-graduação, em escolas e universidades nas áreas de interesse do Parque Tecnológico e de suas empresas, buscando sempre estar atualizado para atender às suas demandas correntes e futuras de Capital Humano.

Ações/Atividades	21 de maio a 31 de agosto de 2020 – 1º quadrimestre – 4º ano
-------------------------	--

Meta (3.2)	Manutenção do esforço de atração de oportunidades de vagas do ensino superior e da pós-graduação em escolas e universidades com cursos realizados no PqTec, como estratégia para aumentar a mão-de-obra qualificada no Município.
-------------------	---

Indicadores

Relatório do acompanhamento das vagas geradas.

Relatório das Ações/Atividades Realizadas

A1. Fomentar, articular e acompanhar as oportunidades e disponibilidade de vagas:

A APTSJC já está atualizando formulários para levantamento anual de informações junto às universidades, em especial, com relação à 2020, cujo 2º semestre iniciou-se recentemente.

A APTSJC e a PMSJC vêm acompanhando o cenário e suas projeções e, no momento, entende que poderá haver mudanças significativas na área acadêmica.

Hoje, com referência à 2019, temos os seguintes números:

Foram disponibilizadas 1760 vagas – 1º ano (graduação, pós graduação ou cursos de extensão) e, com 98 funcionários e docentes - 42.272 alunos matriculados.

UNIVERSIDADES	Vagas 1º ano (Cursos)		
	Graduação	Pós	Extensão
Faculdade de Tecnologia de São José dos Campos FATEC;	770		
Universidade Estadual Paulista UNESP;	70		
Universidade Federal de São Paulo UNIFESP;	700		
Universidade Virtual do Estado de São Paulo UNIVESP;	100		
Universidade Anhembi – Morumbi – Cooperação CITÉ;	35		
Escola de Economia de São Paulo da Fundação Getúlio Vargas FGV EESP;	30		
Escola de Engenharia de Lorena EEL – USP.	55		
TOTAL	1760		

--

Status de Execução da Meta/Indicador

Total de vagas efetivamente ofertadas em 2019: 1760 (informações disponibilizadas pelas unidades de ensino)
--

Acompanhamento de Metas

Requisito 3: Promover a atração de universidades, instituições de pesquisa, desenvolvimento e inovação (P&D&I) e empresas de base tecnológica (EBT), consolidadas ou emergentes, para a área do Parque Tecnológico.

Enunciado 3.3: Ampliar a oferta de área disponível no Núcleo do Parque para instalação de empresas de base tecnológica, instituições de ensino, instituições de pesquisa e desenvolvimento, Instituições públicas, laboratórios e empresas de prestação de serviços especializados e de apoio às demais instituições instaladas, e que tenham efetiva capacidade para gerar conhecimento, bens, processos e produtos de alto valor agregado.

Ações/Atividades	21 de maio a 31 de agosto de 2020 – 1º quadrimestre – 4º ano
Meta (3.3)	Garantir que a área disponível para a instalação de empresas de base tecnológica, instituições de ensino, instituições de pesquisa e desenvolvimento, instituições públicas, laboratórios e empresas de prestação de serviços especializados e de apoio às demais instituições instaladas atinjam pelo menos 30.000m ² ao final de 4 anos.
Indicadores	
30.000 m ² de área disponível.	
Relatório das Ações/Atividades Realizadas	
A1. Realizar estudo de área disponível:	
Área Total: 31.890 m ² ; Área Disponível em 31/07/2020 para Ocupação (sem necessidade de reformas, não interditadas): 31.697 m ² ; Área Ocupada em 31/07/2020: 27.651 m ² ; Taxa de Ocupação: 87,24%	
A2. Mapear oportunidades:	
Com a conclusão da Laje Técnica – nível superior Centro Empresarial III, estão disponíveis novas áreas com a perspectiva de implantação de novos serviços no ambiente. Hoje temos instalado o Recanto Bem-te-vi com a prestação de serviços para alimentação e refeições.	



- Obras concluídas do TOV Café, entregue em 31/08/2020 - espaço e serviços para refeições e cafeteria.



A3. Ampliar área disponível:

- Seguimos, desenhando estratégias para aproveitamento da área ampliada referente sobre a ATECH – Laje.



- Laje Técnica - Área ampliada no piso superior do Centro Empresarial III – entrada do Restaurante Recanto Bem-te-vi;



- TOV Café – concluída em 31/08/2020:



A4. Firmar parcerias:

- Seguimos conversando com a empresa MONERA para parceria na estação de tratamento e temas ambientais do PqTec. Negociação lenta, mas avançando.
- Parceria e entrada da Nestlé no Parque Tecnológico, com proposta da construção de um centro de inovação e tecnologia, a estratégia é desenvolver novas tecnologias em parceria e sinergia com empresas do PqTec. Avanço e conclusão nas obras de instalação no período.





- Parceria com Autaza, para construção de um Centro de Inspeção Robótica no Parque Tecnológico, com proposta de oferecer serviços tecnológicos, aluguel de equipamentos, projetos de desenvolvimento, testes e medições para validações de produtos, para atendimento de empresas residentes do PqTec e da região. Avanço nas obras de instalação.



Status de Execução da Meta/Indicador

31.697 m² de área disponível– acumulado.

Acompanhamento de Metas

Requisito 3: Promover a atração de universidades, instituições de pesquisa, desenvolvimento e inovação (P&D&I) e empresas de base tecnológica (EBT), consolidadas ou emergentes, para a área do Parque Tecnológico.

Enunciado 3.4: Executar e encaminhar ao Conselho de Administração, semestralmente, proposta de ações baseada em pesquisas e discussões junto aos residentes, com respeito às contribuições referentes à gestão do Parque e, também, para alinhamento dos assuntos estratégicos, e acompanhamento das ações pertinentes.

Ações/Atividades	21 de maio a 31 de agosto de 2020 – 1º quadrimestre – 4º ano
Meta (3.4)	Realizar consultas, pesquisas e devolutivas junto aos residentes, e encaminhar as propostas ao Conselho de Administração, sendo 2 por ano.
Indicadores	
Resultado das pesquisas ou consultas e atas de reuniões do Conselho de Administração.	
Relatório das Ações/Atividades Realizadas	
A1. Realizar consultas e pesquisas, elaborar devolutiva e apresentar nas reuniões do Conselho de Administração:	
<p>Além de permanecermos à disposição das empresas para tratarmos de demandas e oportunidades, a APTSJC realiza anualmente as Oficinas de Planejamento Participativo (OPPs) e uma pesquisa direta junto aos residentes. Estas pesquisas contribuem para uma análise e avaliação da contribuição das ações do PqTec para o público-alvo (gargalos, oportunidades, pontos de atenção, resultados efetivos, pertencimento etc.) e servem de apoio para o desenvolvimento de ações estratégicas futuras. As próximas pesquisas diretas (ref. ao período 21/05/2020 – 20/05/2021) estão em fase de planejamento.</p>	
Status de Execução da Meta/Indicador	
Atividade em andamento.	

Acompanhamento de Metas

Requisito 4: Promover o adensamento de competências inovadoras e competitivas nas áreas de P&D&I de atuação do Parque Tecnológico, buscando o fortalecimento das empresas tecnológicas de pequeno porte.

Enunciado 4.1: Realizar ações de capacitação técnica específicas e de gestão junto às empresas residentes e associadas.

Ações/Atividades	21 de maio a 31 de agosto de 2020 – 1º quadrimestre – 4º ano
-------------------------	--

Meta (4.1)	Desenvolver e executar pelo menos um programa por ano, podendo ser na modalidade virtual/digital, voltado à capacitação de recursos humanos em gestão da inovação, gestão de empresas, negócios e empreendedorismo, aberto aos residentes (PqTec e associados). Ter pelo menos 200 participações envolvendo empresas associadas, residentes e/ou da região.
-------------------	---

Indicadores	
Número de programas executados; Número de participações.	

Relatório das Ações/Atividades Realizadas

A1. Promover o Calendário anual de Empreendedorismo:

NEXUS HUB

Ao longo do período de maio a agosto foram realizados 10 workshops Friday, 4 TechTalks, 3 reuniões mensais e 3 pitch stop Lab.

Workshop Friday

Todos os encontros foram de forma online e reuniram quase 300 participantes ao longo período.

The poster is for a 'Workshop Friday' event at Nexus. The title is 'Workshop Friday' in large white letters on a blue background. Below it, 'Nexus' is written in a smaller font. To the right, there are icons of three people and speech bubbles. The main topic is 'Vendas Complexas SPIN SELLING'. The date is '22/05 (6ª feira)', the time is '9h às 12h', and it is held 'Via Meet.Google'. A photo of Tiago Serrano is included, with his name and title 'Cofounder e CEO da SoluCK' below it.

Vendas Complexas Spin Selling

No dia 22 de maio nosso parceiro Tiago Serrano Cofunder e Ceo da SaluCx ministrou o workshop de Vendas Complexas - SPIN Selling (trata-se de uma metodologia para realizar vendas complexas desenvolvida por Neil Rackham a partir do comportamento de compradores e vendedores).

Investimento em Startup

Dia 05 de junho o assunto foi sobre Investimentos em Startups, como entender o ciclo da captação de investimentos para sua Startup, os principais contratos e cláusulas para negociar. Esse workshop foi ministrado pelo parceiro Arthur Braga da Bonuz Advogados.

Como definir uma estratégia para vendas exponenciais

No dia 18 de julho o Rafa Kiso Fundador e CMO da mLabs, aplicou o workshop de vendas exponenciais, que teve como objetivo ensinar os participantes de como criar um planejamento com ações específicas para alcançar vendas exponenciais, melhores práticas para aumento do LTV (Life Time Value) e redução de "churn", ou seja, a palavra-chave é retenção de clientes, assim definindo e melhorando o seu processo de Customer Success.



Investimento Anjo

Dia 19 de junho recebemos o investidor Anjo Paulo Mariotto, falando sobre o que investidores e fundos procuram em uma Startup, além de dicas sobre como negociar, Equity e Valuation.

Captação de Recursos Públicos

26 de junho foi dia de tirar todas as dúvidas sobre Captação de Recursos Públicos com o Diogo Branquinho – CEO da TecSus. Foram abordados assuntos de como entender e aprender a captar recurso, comprovar viabilidade técnica e desenvolver os primeiros protótipos. Fapesp, Finep e BNDES são alguns desses fundos financiadores.

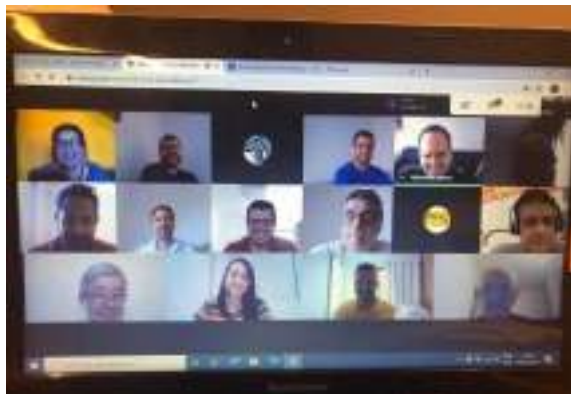

Como começar a gestão da sua marca?

No dia 24 de julho foi dia da Mago Pool parceira do Nexus ministrar o workshop de Branding, abordar assuntos sobre ações e reflexões que visam fortalecer a reputação de uma marca para que essa seja amplamente conhecida, admirada e desejada pelo mercado.

MVP - Minimum Viable Product

Dia 7 de agosto, Michel Zreik - CEO e Founder da Lá Vem Bebê, se conectou com nossos empreendedores para falar sobre o MVP (Minimum Viable Product) invés dos produtos serem lançados após estarem totalmente desenvolvidos, eles são lançados em estágios mais jovens, com as funcionalidades mínimas necessárias, para a geração de feedback para o aperfeiçoamento do produto.

Gestão Ágil de Projetos com Scrum

O workshop de Scrum aconteceu dia 12 de agosto, Michel Amaral da Designa abordou assuntos relevantes ao tema e alguns conceitos, como escopo, prazo e custo que são os 3 itens do famoso triângulo de ferro da Gestão de Projetos.

Workshop Starter (Jurídico e Contábil)

O Starter foi realizado no dia 14 de agosto, foram abordados os aspectos jurídicos e contábeis de temas desde princípios básicos para se abrir uma empresa - com foco nos diferentes tipos de contratos sociais e diferentes tipos de empresa (MEI, ME, LTDA, EIRELI, S/A), com nossos parceiros Arthur Braga – B.onuz Advogados e Anderson Dias da SCI Vale - Sistemas Contábeis.

Prototipação com Adobe XD

Dia 21 de agosto Yuzo Tamaru se conectou com nossos empreendedores para colocar a mão na massa no workshop de Adobe XD, ele fez demonstrações de como essa ferramenta de prototipação pode ser aplicada de forma simples e descomplicada no dia a dia da sua empresa.

Pitch Stop Lab

Encontro criado para as startups participantes do programa Nexus Lab. Uma vez ao mês elas se encontram e se apresentam em formato de pitch, com objetivo de compartilhar pontos positivos e negativos, em que fase se encontra o projeto naquele mês, com intuito de receber feedbacks e preparar as startups para apresentarem seus projetos para potenciais clientes e investidores. No período os encontros aconteceram de forma remota - online nos dias 25 de junho, 30 de julho e 20 de agosto.

Totalizando 38 participantes nos 3 meses.

Tech Talks

É um encontro para compartilhar conhecimento com objetivo de proporcionar um melhor aproveitamento do ambiente do Parque pelas equipes das empresas. Todo encontro tem um tema técnico desafiador que possa ser discutido pelos profissionais fora do ambiente de trabalho. Os encontros acontecem mensalmente, toda última quarta-feira do mês, no período foi nos dias 27 de maio, 24 de junho, 29 de julho e 26 de agosto.

Totalizando mais de 140 participantes

Reuniões Mensais

Encontros realizados mensalmente para juntar fundadores e colaboradores das startups residentes do Nexus.

Possui três temas que se alternam a cada 3 meses, são eles:

- Pitch Perfeito – Esta ação visa a apresentação de todas as startups residente do Nexus, cada uma tem até três minutos para se apresentar e treinar o pitch;
- Brainstorm de Soluções – Visa o compartilhamento de demandas e soluções em conjunto entre as startups/empresas residentes e parceiros do NEXUS;
- Você é o cara em quê? – Compartilhamento de conhecimentos, experiências e competências entre as empresas e parceiros do Nexus sobre um tema específico que ele domina.

Durante o período foram realizadas 3 Reuniões Mensais (junho, julho e agosto), os encontros foram realizados de forma remota – online, utilizando as ferramentas meet.google e discord.

Totalizando 107 participantes.

Balcão 360º Gestão ONLINE

Foram realizados nos dias 10 de junho e 29 de julho o Balcão 360º Gestão Online, o balcão tem como objetivo provocar sinergia entre a academia e o mercado (a solução para dificuldades e desafios vividos na empresa, setor ou escritório pode estar nas pesquisas e no conhecimento das Universidades e Instituições).

Nessas edições totalizamos 77 atendimentos.



APL AEROESPACIAL E DEFESA

No que diz respeito a capacitações técnicas voltadas para o setor aeroespacial, seguimos com o Programa de Acreditação NADCAP Fase I e Fase II. No total participam do Programa 19 empresas.

A2. Buscar parcerias com agências de promoção:

No dia 06 de junho foi divulgado o Edital de Seleção da Frísia Cooperativa Agroindustrial, Programa de inovação aberta que conecta startups que sonham em revolucionar no agronegócio e sua cadeia

– DIGITAL AGRO.

As startups puderam se inscrever no processo, e as selecionadas poderão validar a sua proposta de valor com a cooperativa Frísia ou em suas indústrias parceiras.



Status de Execução da Meta/Indicador

Número de programas executados: **5** no período (Workshops Friday / TeckTalks / Balcões 360º / NadCap e Reuniões Mensais (residentes/associados).

Número de participações: **mais de 650** no período.

Acompanhamento de Metas

Requisito 4: Promover o adensamento de competências inovadoras e competitivas nas áreas de P&D&I de atuação do Parque Tecnológico, buscando o fortalecimento das empresas tecnológicas de pequeno porte.

Enunciado 4.2: Realizar ações que preparem as empresas e seus gestores, para práticas de estratégia e gestão que permitam aumentar a sua competitividade e sua taxa de sucesso no que diz respeito à conquista e consolidação de espaço no Mercado.

Ações/Atividades	21 de maio a 31 de agosto de 2020 – 1º quadrimestre – 4º ano
Meta (4.2)	Manter esforços para Implantação de programas de mentoria ou promover ações e atividades com foco em ferramentas de gestão e acesso ao mercado, realizando pelo menos um programa anual, podendo ser na modalidade virtual/digital.
Indicadores	
Número de <i>startups</i> , micro e pequenas empresas participantes/mentoradas.	
Relatório das Ações/Atividades Realizadas	
A1. Expandir e consolidar a rede de mentores da Incubadora de Negócios e micro e pequenas empresas residentes:	
<p>No mês de maio/20 iniciamos o programa de mentoria continua no programa Nexus Growth, o programa usa como base as demandas e temas mapeados e identificados nos métodos de acompanhamento, e assim realiza mentorias específicas em diversos temas.</p> <p>No período aconteceram 6 mentorias:</p> <ul style="list-style-type: none"> • Mentoria – Marketing Digital: entre startup Kenaz e Seu Tanaka; • Mentoria - Processo de Onboarding e Produto: entre Thiago DMCARD e TrackCash; • Mentoria – Captação de Recursos: entre Luiz Carvalho – escritório de projetos e a startup BreakDown; • Mentoria – Documentar o Desenvolvimento de um produto: Marcelo Farah – Souza Araujo e Plantem; • Mentoria – Importação e Exportação: entre Prof. CICERO – FATEC e Plantem; • Mentoria – Manual de Instruções: entre Celso da Hybrid e MFSim. <p>Em relação ao Nexus Scale-up está previsto para início de novembro/20 o programa de mentorias por meio de devolutivas temáticas, que usaram o programa de acompanhamento como base na definição dos temas.</p>	
Status de Execução da Meta/Indicador	
1 Programa no período. 6 startups mentoradas (Nexus Growth).	

Acompanhamento de Metas

Requisito 4: Promover o adensamento de competências inovadoras e competitivas nas áreas de P&D&I de atuação do Parque Tecnológico, buscando o fortalecimento das empresas tecnológicas de pequeno porte.

Enunciado 4.3: Captar recursos, promover e fomentar a participação em feiras e Missões de Negócio setoriais nacionais e internacionais, capacitando e preparando para tal os gestores e técnicos das pequenas e médias empresas residentes e associadas ao Parque Tecnológico, ampliando efetivamente o seu acesso aos mercados nacional e internacional, estimulando assim a geração de negócios e as exportações.

Ações/Atividades	21 de maio a 31 de agosto de 2020 – 1º quadrimestre – 4º ano
Meta (4.3.1)	Fomentar e promover, inclusive junto a agências de promoção à exportação, oportunidades voltadas a competitividade e lucratividade das empresas da região. No mínimo 2 eventos por ano, podendo ser na modalidade virtual/digital.
Indicadores	
Relatório de escopo e objeto, empresas participantes e oportunidades identificadas.	
Relatório das Ações/Atividades Realizadas	
A1. Participar de Feiras, Missões e Rodadas de Negócios/B2B Nacionais e Internacionais:	
<p>AERO</p> <p>Farnborough Air Show – Este ano a Farnborough International Airshow foi cancelada por causa da pandemia da COVID-19. Mas os organizadores do evento realizaram a Farnborough International Airshow Connect, um evento online e gratuito que contou com a presença dos principais líderes do setor de todo o mundo. Foi uma oportunidade gratuita de conexão com empresas aeroespaciais de todos os segmentos, de todo o mundo. O evento aconteceu de 20 a 24 de julho e o convite para participação foi divulgado e compartilhado com todas as empresas associadas ao APL AERO. A nova edição da Farnborough Air Show presencial deve ocorrer em 2022. Na ocasião houve a possibilidade de realizar networking com as empresas participantes do evento por meio de reuniões previamente agendadas.</p> <p>Cientes do atual momento de instabilidades e incertezas causadas pela pandemia de COVID-19 no setor aeroespacial, o APL AERO desde o início da quarentena no país, vem trabalhando ativamente na promoção de ações a fim de minimizar os impactos a serem enfrentados pela crise. No Planejamento Estratégicos de Ações realizado em maio/2020 em decorrência do atual cenário aeroespacial, foi definido em conjunto com as empresas associadas que Acesso a Novos Mercados bem como Novos Clientes seriam diretrizes prioritárias do Cluster. Nesse sentido e considerando que a Acreditação Nadcap ainda é uma necessidade latente exigida pela indústria aeroespacial e imprescindível para a expansão dos negócios no mercado nacional e internacional, o APL AERO em parceria com o Programa Setorial APEX-Brasil lançaram em agosto/2020 a Fase II do Programa de Acreditação Nadcap. A Fase II do Programa será específica para a</p>	

Commodity ASA (AERO STRUCTURE ASSEMBLY) e contará com subsídio total na Apex-Brasil no que se refere à consultoria para preparação e qualificação das empresas para obtenção da Acreditação NADCAP, com valor de R\$ 178.000,00. Até o momento aderiram 09 empresas. A Fase I do programa permanece ativa, seguindo o cronograma e plano de trabalho planejados com as empresas da Commodity de Selagem.

Ações com o GIC – evento - melhor descrito na meta 2.6 A1.

Ações com Enrich – capacitação - melhor descrito na meta 2.6 A1.

APL TIC

Rodada de Negócios Alltec

No dia 23 de julho de 2020 às 10h foi promovida uma rodada de negócios com a Alltec, empresa do setor aeronáutico que buscava soluções de digitalização de processos e indústria 4.0.

A demanda era por algum sistema que pudesse coletar informações, armazenar e tratar dados de controles de rastreabilidade de peças, cuja execução se dá hoje de maneira puramente manual.

O encontro aconteceu via conferência de vídeo, em link Webex gerado pela própria Alltec, não sendo possível sua gravação. Foram convidadas empresas do cluster de TI para apresentar seus serviços de software e hardware. Cada uma teve 5 minutos para fazer o seu pitch. Estiveram presentes neste dia as seguintes empresas: Tria Software, Pro Hauser, Datainfo, Liax e Tecsus.

Rodada de Negócios Akaer

No dia 25 de agosto de 2020 o APL TIC promoveu uma rodada de negócios entre a Akaer; Climatempo; iRancho; Squitter; Tecsus; Tecterra; Optimus; Geoambiente e ProHauser.

Status de Execução da Meta/Indicador

AERO – 21/maio a 31/agosto

Status: 04 ações

Feiras, B2B e/ou Agendas Internacionais – 2 (online)

Capacitações – 2 (programa de capacitação desenvolvimento fase II)

TIC - 21/maio a 31/agosto

Status: 02 ações

Rodada de Negócios Alltec

Rodada de Negócios Akaer

TOTAL: 06 ações

Acompanhamento de Metas

Requisito 4: Promover o adensamento de competências inovadoras e competitivas nas áreas de P&D&I de atuação do Parque Tecnológico, buscando o fortalecimento das empresas tecnológicas de pequeno porte.

Enunciado 4.3: Captar recursos, promover e fomentar a participação em feiras e Missões de Negócio setoriais nacionais e internacionais, capacitando e preparando para tal os gestores e técnicos das pequenas e médias empresas residentes e associadas ao Parque Tecnológico, ampliando efetivamente o seu acesso aos mercados nacional e internacional, estimulando assim a geração de negócios e as exportações.

Ações/Atividades	21 de maio a 31 de agosto de 2020 – 1º quadrimestre – 4º ano
Meta (4.3.2)	Promover pelo menos 2 encontros por ano entre empresas, agências de fomento e investimento, buscando oportunidade de negócios, projetos e atendimento às demandas das empresas residentes e associadas, podendo ser na modalidade virtual/digital.
Indicadores	
Relatório dos encontros e das prospecções de oportunidades.	
Relatório das Ações/Atividades Realizadas	
A1. Buscar oportunidade:	
<ul style="list-style-type: none"> No dia 28 de maio aconteceu, o workshop online do projeto #Colmeia, iniciativa do Parque Tecnológico São José dos Campos, criada para integrar universitários, empresas, pesquisadores e professores no desenvolvimento de projetos de inovação. O evento contou com a participação simultânea de aproximadamente 100 pessoas, mostrando a força do projeto #Colmeia enquanto incentivo ao empreendedorismo, aperfeiçoamento de processos e na criação de soluções para o mercado. O Parque Tecnológico São José dos Campos em parceria com o Sebrae realizou no dia 21 de julho, uma live gratuita sobre os Mitos e verdades na obtenção de crédito. A live foi conduzida por Eduardo Nascimento Jesus, consultor de negócios do Sebrae, e teve a presença de especialistas de entidades financeiras para trazer dicas e informações sobre como conseguir linhas de crédito. Tivemos 66 visualizações. 	
A2. Organizar e monitorar os encontros:	
Dia 21 de agosto, ocorreu o 1º DEMODAY com o fundo de Investimento DOMO.	
6 startups participaram e puderam apresentar seu “Pitch” e tirar dúvidas dos gestores do fundo. Foram elas:	
- Autaza;	

- La vem bebê;
- Emanda;
- Compre Sorrindo;
- Harpia;
- Track Cash.

O próximo passo é acompanhar quais startups despertaram interesse nos gestores do fundo, assim continuar a conversa e por fim concretizar o aporte.

Status de Execução da Meta/Indicador

Pelo menos **1 encontro** no período (Fundo de investimento DOMO).

Acompanhamento de Metas

Requisito 4: Promover o adensamento de competências inovadoras e competitivas nas áreas de P&D&I de atuação do Parque Tecnológico, buscando o fortalecimento das empresas tecnológicas de pequeno porte.

Enunciado 4.4: Desenvolver e implementar estratégia para que a atuação do Parque Tecnológico e das empresas e instituições nele instaladas, associadas ou integrantes de seus APL's, sejam atraentes e promissoras para o capital privado, seja ele de Investimentos Seed, Investimento Anjo, de Fundos de Investimentos, de Venture Capital, Investimento Imobiliário, entre outros.

Ações/Atividades	21 de maio a 31 de agosto de 2020 – 1º quadrimestre – 4º ano
Meta (4.4.1)	Promover e/ou participar de pelo menos 2 encontros por ano entre empresas e Investidores, por meio da Rede de Investidores, podendo ser na modalidade virtual/digital.
Indicadores	
Número de membros na rede; Parcerias com investidores e fundos de investimento; Encontros realizados.	
Relatório das Ações/Atividades Realizadas	
A1. Fortalecer rede de investidores e fundos de investimento:	
No período, o Nexus manteve na busca de novos membros e parceiros para compor a rede de investidores e fundos de investimentos por meio de reuniões que estreitaram o relacionamento com estes atores do ecossistema empreendedor (item A2).	
A DOMO Fundo de investimento agora faz parte da nossa rede.	
São eles:	
(1) Closed GapVentures, (2) Bossa Nova Investimentos, (3) Redpoint Ventures, (4) Hangar 8, (5) Crescera Investimentos, (6) MOV Investimentos, (7) MAYA Capital Primatec, (8) Anjos do Brasil, (9) Valetec Capital, (10) Spectra Investimentos, (11) Antera Investimentos (12) Yandeh, (13) Primatec, (14) DOMO	
A2. Reuniões com investidores e fundos:	
No período aconteceram 2 reuniões com o Fundo de investimento DOMO para alinhamento e seleção das startups para participar do DEMODAY (evento em que as startups se apresentam aos investidores).	
A3. Encontros entre empresas e investidores:	

Dia 21 de agosto, ocorreu o 1º DEMODAY com o fundo de Investimento DOMO.

6 startups participaram e puderam apresentar seu “Pitch” e tirar dúvidas dos gestores do fundo.

Foram elas:

- Autaza
- La vem bebê
- Emanda
- Compre Sorrindo
- Harpia
- Track Cash

O próximo passo é acompanhar quais startups despertaram interesse nos gestores do fundo, assim continuar a conversa e por fim concretizar o aporte.

Status de Execução da Meta/Indicador

Número de membros na rede: **14 investidores e fundos (valor acumulado)**;
Parcerias com investidores e fundos de investimento: **2 reuniões** (no período);
Encontros realizados: **1 DEMODAY** realizado (entre investidores e startups).

Acompanhamento de Metas

Requisito 4: Promover o adensamento de competências inovadoras e competitivas nas áreas de P&D&I de atuação do Parque Tecnológico, buscando o fortalecimento das empresas tecnológicas de pequeno porte.

Enunciado 4.4: Desenvolver e implementar estratégia para que a atuação do Parque Tecnológico e das empresas e instituições nele instaladas, associadas ou integrantes de seus APLs, sejam atraentes e promissoras para o capital privado, seja ele de Investimentos Seed, Investimento Anjo, de Fundos de Investimentos, de Venture Capital, Investimento Imobiliário, entre outros.

Ações/Atividades	21 de maio a 31 de agosto de 2020 – 1º quadrimestre – 4º ano
Meta (4.4.2)	Promover pelo menos um evento anual de capacitação de empresas e startups, empresas residentes e associadas aos APLs, com no mínimo 30 empresas, podendo ser na modalidade virtual/digital.
Indicadores	
Relatório de evento; Número de empresas participantes.	
Relatório das Ações/Atividades Realizadas	
A1. Promover Workshops e encontros com o tema acesso a investimento:	
No período ocorreram alguns encontros online (remoto) voltados ao tema “Investimento”:	
<ul style="list-style-type: none"> • Dia 19 de junho o investidor Anjo Paulo Mariotto, ministrou um workshop sobre Investimento. O que investidores e fundos procuram em uma Startup, além de dicas sobre como negociar, Equity e o tão temido Valuation. • Ao decorrer do evento Nexus Summit – 26, 27 e 28 de agosto, tivemos algumas palestras abordando o assunto. <ul style="list-style-type: none"> ○ No dia 26, Rafael Ribeiro da Bossa Nova Investimentos, falou sobre o tema “Erros e acertos para quem quer captar investimento”, e tivemos um painel composto por: Guilherme Rachid da Compre Sorrindo, Paulo Mariotto da Anjos do Brasil e Rachel Toyama do Paraíso Feminino, falando sobre “Os principais desafios na fase early stage?” ○ Dia 27, foi a vez de falar sobre “Quais os principais desafios na fase Growth?”, contamos com a presença no painel do Gabriel Sidi da DOMO Invest, Mateus Castro da Kmaleon, Michel Zreik da Lá Vem Bebê e Priscila Castro da Brain Ventures, abordaram assuntos pertinentes a toda fase do Growth. 	

Status de Execução da Meta/Indicador

Pelo menos 2 eventos / Relatório de evento: descritos na A1

- Workshop sobre Investimento Anjo participaram **25 startups**
- Nos dois dias de Nexus Summit assistiram o conteúdo mais de **300 pessoas online**. Os vídeos estão disponíveis no canal do youtube do Pqtec:
- <https://www.youtube.com/channel/UCRcVdAm1YNdNdcccoXncuwg>
Até a data deste relatório tivemos **3032 visualizações** (1ª dia 1400 visualizações; 2ª dia 1000 visualizações; 3ª dia 632 visualizações)

Acompanhamento de Metas

Requisito 4: Promover o adensamento de competências inovadoras e competitivas nas áreas de P&D&I de atuação do Parque Tecnológico, buscando o fortalecimento das empresas tecnológicas de pequeno porte.

Enunciado 4.5: Estabelecer metas distintas, crescentes, ousadas, mas viáveis e exequíveis para captação de recursos para P&D&I, e atuar para obter recursos financeiros junto à fundos de fomento e fontes de financiamento público destinados à P&D&I, inclusive de fontes internacionais.

Ações/Atividades	21 de maio a 31 de agosto de 2020 – 1º quadrimestre – 4º ano
Meta (4.5)	Apoiar empresas em projetos de investimentos de risco (Seed Money, Investidores Anjo, Venture Capital etc.). Com as seguintes metas: Ano 1: pelo menos 3, Ano 2: pelo menos 4, Ano 3: pelo menos 5, Ano 4: pelo menos 7 projetos avaliados.
Indicadores	
Número de projetos avaliados pelo investidor. Número de projetos aprovados.	
Relatório das Ações/Atividades Realizadas	
A1. Buscar empresas interessadas:	
No período foram mapeadas 16 startups dos programas Nexus Growth e Scale-up em fase de “fundraise”, ou seja, momento em que atingiram o “Market-fit” e precisam de recurso para escalar. Com base no mapeamento o Nexus auxiliou as 16 startups na criação e desenvolvimento do seu “Pitch Deck” e “One page report”, documentos necessários e importantes para iniciar a prospecção junto a investidores e fundos de investimentos.	
A2. Mapear fontes de recursos - investimentos de risco:	
Aproximação e realização de ações junto a DOMO Invest, um dos principais fundo de Venture Capital do Brasil.	
A3. Promover encontros, podendo ser na modalidade virtual/digital:	
Dia 21 de agosto, ocorreu o 1ª DEMODAY com o fundo de Investimento DOMO Invest . 6 startups participaram do encontro: Autaza, La vem bebê, Emanda, Compre Sorrindo, Harpia e Track Cash.	
Status de Execução da Meta/Indicador	
Número de projetos avaliados pelo investidor: 6 no período. Número de projetos aprovados: 1 no período. A startup Compre Sorrindo obteve sucesso na captação, recebendo aporte do recente “pool” de investimento criado pela Anjos do Brasil, sendo a Compre Sorrindo a primeira startup investida por este “pool”.	

Acompanhamento de Metas

Requisito 4: Promover o adensamento de competências inovadoras e competitivas nas áreas de P&D&I de atuação do Parque Tecnológico, buscando o fortalecimento das empresas tecnológicas de pequeno porte.

Enunciado 4.6: Ampliar a capacidade competitiva dos arranjos produtivos, diagnosticando e priorizando ações de resultados concretos e sustentáveis para esse propósito, como a capacitação dos empreendimentos e seus recursos humanos, em gestão de empresas, gestão da inovação, de negócios e empreendedorismo.

Ações/Atividades	21 de maio a 31 de agosto de 2020 – 1º quadrimestre – 4º ano
-------------------------	--

Meta (4.6.1)	Ampliar a capacidade competitiva dos arranjos produtivos, por meio da assinatura de até 4 novos acordos, em 4 anos, de cooperação nacionais ou internacionais com outros <i>clusters</i> para a agregação de valor aos produtos, com ênfase na inovação, qualificação de pessoal e melhoria da cooperação, da gestão e da governança.
---------------------	---

Indicadores
Número de acordos e cooperações.

Relatório das Ações/Atividades Realizadas
--

A1. Identificar clusters com atuação compatível com os APL's existentes:

AERO

Em junho de 2020 iniciamos o relacionamento junto ao APL de Energias Renováveis com a participação em um webinar promovido pela organização social representante do APL.

APL TIC

Rede de APL's de TI

Os encontros quinzenais da Rede Brasileira de APL's de TI seguem acontecendo, promovendo networking e ações em conjunto entre diversos clusters de tecnologia da informação do país. Nestas reuniões, são apresentadas pautas em comum, troca de conhecimentos e estão sendo propostas atividades criadas especificamente para a Rede.

Neste período houve uma série de webinários promovidos com temas relevantes para o mercado de TI dado o momento pelo qual está se passando. Sendo assim, foram realizados os seguintes eventos:

O primeiro webinar promovido foi em 5 de junho de 2020, onde Questões Trabalhistas para Empresas de TI, foi o assunto (<https://www.youtube.com/watch?v=Ao01Q82jo00>).

Após este, em 10 de junho de 2020, Cenários e Estratégias de Mercado no Novo Normal, foi o tema da conversa (<https://www.youtube.com/watch?v=loisAjW2fsc>).

Escolhendo plataformas em nuvem foi o próximo conteúdo, abordado em 19 de junho de 2020 (<https://www.youtube.com/watch?v=bMJe8uemg-w>).

No dia 26 de junho de 2020 foi abordado o tema Oportunidades no mercado de Privacidade e Cibersegurança (<https://www.youtube.com/watch?v=zO5V7b8a9Pg>).

Em 10 de julho de 2020 o tema foi Blockchain como oportunidade de negócio (https://www.youtube.com/watch?v=W7CfiS_YAGA).

Já em 17 de julho de 2020, o assunto escolhido foi Vendas de TI por canais digitais (<https://www.youtube.com/watch?v=8MPhHaDc3oY>).

Os clusters envolvidos na organização e divulgação destes eventos foram:

- Parque Tecnológico São José dos Campos;
- APL TI de Marília;
- APETI de São José do Rio Preto;
- Poloin de Presidente Prudente;
- PISO de Ribeirão Preto;
- Softex de Campinas;
- Software By Maringá;
- Igassu IT de Marechal Cândido Rondon;
- APL de TI de Limeira.

A2. Estabelecer agenda comum:

AERO

No dia 25 de junho, participamos do 1º Web do APL Energias Renováveis cujo tema foi “APL como fator de competitividade e produtividade”. Participaram, representando o Parque Tecnológico de São José dos Campos o coordenador dos APLs AERO e TIC, o Ministério da Economia, a Secretaria de Desenvolvimento Econômico do Estado de SP e o Sebrae, com a participação do Deputado Federal Vitor Lippi, responsável pela condução e criação do APL em Sorocaba, o objetivo é a utilização da capacidade fabril e de engenharia do APL AERO na modernização e fabricação de componentes e peças para o setor, já que muitos destes componentes utilizam materiais metálicos alumínio e titânio e com engenharia complexa com necessidade de CNC de 4 e 5 eixos, além de materiais compósitos com grau de confiabilidade e resistência similar ao aplicado em muitas peças aeroespaciais .

APL TIC

Agenda com a Rede de APL's

O primeiro webinar promovido foi em 5 de junho de 2020, onde Questões Trabalhistas para Empresas de TI, foi o assunto (<https://www.youtube.com/watch?v=Ao01Q82jo00>).

Após este, em 10 de junho de 2020, Cenários e Estratégias de Mercado no Novo Normal, foi o tema da conversa (<https://www.youtube.com/watch?v=loisAjW2fsc>).

Escolhendo plataformas em nuvem foi o próximo conteúdo, abordado em 19 de junho de 2020 (<https://www.youtube.com/watch?v=bMJe8uemg-w>).

No dia 26 de junho de 2020 foi abordado o tema Oportunidades no mercado de Privacidade e Cibersegurança (<https://www.youtube.com/watch?v=zO5V7b8a9Pg>).

Em 10 de julho de 2020 o tema foi Blockchain como oportunidade de negócio (https://www.youtube.com/watch?v=W7CfiS_YAGA).

Já em 17 de julho de 2020, o assunto escolhido foi Vendas de TI por canais digitais (<https://www.youtube.com/watch?v=8MPhHaDc3oY>).

A3. Consolidar acordos de cooperação e metas de trabalho:

AERO

No que diz respeito a formalização de uma parceria junto ao APL de Energias Renováveis, até o presente momento não houve tratativas definitivas para tal ação.

APL TIC

Nenhum novo termo assinado no período.

Status de Execução da Meta/Indicador

Status: **0** acordos de cooperação para o período.

Acompanhamento de Metas

Requisito 4: Promover o adensamento de competências inovadoras e competitivas nas áreas de P&D&I de atuação do Parque Tecnológico, buscando o fortalecimento das empresas tecnológicas de pequeno porte.

Enunciado 4.6: Ampliar a capacidade competitiva dos arranjos produtivos, diagnosticando e priorizando ações de resultados concretos e sustentáveis para esse propósito, como a capacitação dos empreendimentos e seus recursos humanos, em gestão de empresas, gestão da inovação, de negócios e empreendedorismo.

Ações/Atividades	21 de maio a 31 de agosto de 2020 – 1º quadrimestre – 4º ano
Meta (4.6.2)	Realizar anualmente Oficina de Planejamento Participativo – OPP junto aos residentes, associados dos arranjos produtivos locais e incubados.
Indicadores	
Relatório da Oficina de Planejamento Participativo – OPP.	
Relatório das Ações/Atividades Realizadas	
A1. Preparar, convocar e realizar a OPP (de constituição e/ou de revisão):	
<p>NEXUS – HUB DE INOVAÇÃO E CENTROS EMPRESARIAIS Sem ações para o período.</p> <p>AERO Sem ações para o período.</p> <p>APL TIC Está previsto para o 3º quadrimestre a realização de uma revisão na OPP do APL TIC, com a participação das empresas associadas, apresentando as ações já realizadas e validando o planejamento para as futuras.</p>	
Status de Execução da Meta/Indicador	
Atividades em andamento.	

Acompanhamento de Metas

Requisito 4: Promover o adensamento de competências inovadoras e competitivas nas áreas de P&D&I de atuação do Parque Tecnológico, buscando o fortalecimento das empresas tecnológicas de pequeno porte.

Enunciado 4.6: Ampliar a capacidade competitiva dos arranjos produtivos, diagnosticando e priorizando ações de resultados concretos e sustentáveis para esse propósito, como a capacitação dos empreendimentos e seus recursos humanos, em gestão de empresas, gestão da inovação, de negócios e empreendedorismo.

Ações/Atividades	21 de maio a 31 de agosto de 2020 – 1º quadrimestre – 4º ano
-------------------------	--

Meta (4.6.3)	Realizar anualmente Diagnósticos de Maturidade Empresarial junto a parceiros (MAEI, PAE e PME).
---------------------	---

Indicadores	
Resultados dos Diagnósticos.	

Relatório das Ações/Atividades Realizadas

A1. Preparar, convocar e realizar os diagnósticos:

- **Nexus Growth Tech**

MAEI – Método de Acompanhamento de Empresas Incubadas

A cada trimestre realizamos uma avaliação de desempenho nas empresas incubadas para identificar os potenciais de melhoria em diversas áreas.

O objetivo do Método de Acompanhamento de Empresas Incubadas é avaliar os principais processos de uma empresa incubada que, além de acompanhar a evolução competitiva do negócio por meio de indicadores, identifica o momento ideal para a graduação.

A Tabela abaixo lista cada uma das avaliações realizadas no período de maio a agosto.

EMPRESAS	DATA DE AVALIAÇÃO
PLANTEM	12/08
BREAKDOWN	12/08
OTBIO	12/08
PAIX MEDICAL	12/08
HARPIA	12/08
SUBITER	12/08
MFSIM	13/08
2B8	13/08
EXPECTOR	13/08

DYNAMOTECH	13/08
ID-SUBSEA	13/08
BONGO UP	13/08
SMARTWAY	13/08
MARIA SAUDE INTELIGENTE	18/08
EXTREMUS SMART SURFACE	18/08
E3 METAIS	18/08
CAEX	18/09
MEG - SOCIENT INTELIGENCIA GEOGRAFICA	18/08

- **Nexus Growth Digital**

MAIA – Método de Acompanhamento das Ideias Aceleradas

A avaliação MAIA é aplicada bimestralmente nas Startups que são aceleradas dentro do Nexus Hub, para identificar seu desenvolvimento. As Startups recebem relatórios individuais de avaliação baseados nos eixos de Produto, Mercado, Canais, Organização e Capital. Estas avaliações identificam como elas estão se desenvolvendo, seus pontos fortes e fracos e são indicados pontos de melhoria de seu desenvolvimento.

A finalidade do Método de Acompanhamento das Ideias Aceleradas é avaliar os cinco principais eixos de desenvolvimento de uma Startup acelerada, identificando sua curva de desenvolvimento, desde a ideação até sua entrada no mercado, tornando-se competitiva, conseqüentemente levando a sua graduação do processo de aceleração.

A Tabela abaixo lista cada uma das avaliações realizadas no período de maio a agosto.

EMPRESAS	DATA DE AVALIAÇÃO
DIGGYTECH	12/08
VÍNCULO SOCIAL	12/08
KONTRATE.ME	12/08
ANYDOCTOR	13/09
POLÍTICA +	13/09
LEGADO CIRCULAR	13/09
PLENAVI	13/09
SEU TANAKA	13/09
V2PRO TECH	13/09
ZAPWEDDING	17/08
NICK SAÚDE	17/08
EASY 2 TECH	17/08
BOA RESERVA	17/08
KMALEON	17/08
EDUKKAS	18/08

ISPA	18/08
MUB.EE	18/08
HI	18/08
AGYLI DIGITAL	19/08
DIGIFILAS	19/08
SR INVEST	19/08
TG CATS	19/08
EMANDA	19/08
APP GUARDIAN	19/08

- **Nexus Scale-up**

PAE – Programas de Acompanhamento de Empresas

Para startups e empresas de base tecnológica em fase de tração e escala, cujos objetivos e o projeto principal visam o seu crescimento. O headquarter da empresa estará localizado no PqTec. As empresas desta vertical são prioritariamente PMEs que buscam: a Consolidação do portfólio de produtos e/ou serviços; o Desenvolvimento de novos produtos e/ou serviços inovadores; o Desenvolvimento de novos métodos de produção inovadores; o Acesso a novos mercados;

Assim o objetivo final é que as empresas alcancem maturidade em gestão e possua um portfólio de produtos e serviços e uma carteira de clientes. O PAE do segundo semestre de 2020 está previsto para acontecer em setembro/outubro.

- **Nexus PDI**

PAI – Programa de Acompanhamento de Inovação

Para empresas de base tecnológica consolidadas que desejam estabelecer um centro de pesquisa, desenvolvimento e inovação com foco em novas tecnologias, produtos e serviços. Outra característica é que o headquarter da empresa é fora do PqTec, assim o que estará localizado no PqTec é um setor de P,D&I.

O **PAI 2020** foi realizado por 9 empresas participantes do Programa Nexus PDI nos meses de janeiro e fevereiro de 2020.

- **Nexus Base**

PAS – Programa de Acompanhamento de Serviços Estratégicos

Empresas e instituições, incluindo as de ensino e pesquisa que se posicionam no PqTec como uma unidade de negócio ou para agregar ao ambiente de sinergia e colaboração entre vários atores que buscam a realização de atividades de pesquisa, desenvolvimento e inovação. Prioritariamente participam empresas prestadoras de serviços ou de base tecnológica que não se enquadrem nos demais programas.

O PAS 2020 foi realizado por 14 empresas/instituições participantes do Programa Nexus Base nos meses de janeiro e fevereiro de 2020.

Status de Execução da Meta/Indicador

Durante o período foram realizados **18 MAEI's com cada startups; 43 MAIA's com 24 startups;**
O PAE do segundo semestre de 2020 está planejado para acontecer nos meses de setembro/outubro de 20;

Acompanhamento de Metas

Requisito 4: Promover o adensamento de competências inovadoras e competitivas nas áreas de P&D&I de atuação do Parque Tecnológico, buscando o fortalecimento das empresas tecnológicas de pequeno porte.

Enunciado 4.7: Gerenciar e expandir os programas e a estrutura física das Incubadoras sob gestão do Parque Tecnológico, de modo a ampliar significativamente o número de empresas graduadas, bem como a taxa de continuidade dos negócios e a permanência das empresas no Parque, no seu entorno e na região após a graduação.

Ações/Atividades	21 de maio a 31 de agosto de 2020 – 1º quadrimestre – 4º ano
Meta (4.7.1)	Graduar em 4 anos, no mínimo 9 startups, com os seus produtos e/ou serviços desenvolvidos e principalmente atuando no mercado alvo.
Indicadores	
Número de empresas graduadas na Incubadora do PqTec.	
Relatório das Ações/Atividades Realizadas	
A1. Acompanhar os projetos e empresas:	
<p>Reuniões Mensais: Encontros realizados mensalmente para os residentes do Nexus. A reunião mensal possui três temas que se alternam a cada mês, são eles:</p> <ul style="list-style-type: none"> • Pitch Perfeito – Esta ação visa a apresentação de todas as startups/empresas do Nexus, cada uma tem até três minutos para se apresentar e treinar seu Pitch. • Você é o cara em quê? – Compartilhamento de conhecimentos, experiências e competências entre as empresas e parceiros do Nexus sobre um tema específico que ele domina. Reunião com total interação entre os participantes. • Brainstorming de Soluções – Visa o compartilhamento de demandas e soluções em conjunto entre as startups/empresas residentes e parceiros do NEXUS e tem como objetivo reunir e utilizar a diversidade de pensamentos e experiências para gerar soluções inovadoras, sugerindo pensamentos ou ideias a respeito do tema tratado. <p>Pitch Stop Lab Encontro criado para as startups participantes do programa Nexus Lab. Uma vez ao mês elas se encontram e se apresentam em formato de pitch de evolução, com objetivo de compartilhar pontos positivos e negativos, em que fase se encontra o projeto naquele mês, com intuito de receber feedbacks e preparar as startups para apresentarem seus projetos para potenciais clientes e</p>	

investidores.

Durante o período, o encontro Pitch Stop foi realizado 3 vezes, somando um total de 38 participantes.

Software de Gestão

Durante o período o software de gestão das Incubadoras foi atualizado com todas as informações referentes as empresas/projetos incubados, indicadores, ações de sensibilização, capacitação e atendimentos efetuados.

Acesso: www.pantone300.com/ acesso

Usuário: nexus@pqtec.org.br

A2. Oportunamente, participar de missões, feiras e eventos com referência ao tema:

Sem ações específicas no período.

A3. Acompanhar a evolução das empresas por método desenvolvimento de acompanhamento das empresas incubadas (MAEI):

Entre maio e agosto, realizamos o acompanhamento das empresas incubadas, totalizando 18 atendimentos. (detalhada meta 4.6.3).

Também foi realizado um ciclo do método de acompanhamento das ideias aceleradas, totalizando 24 atendimentos.

Em agosto, foi realizado **cinco novos Planos de Graduação** com as startups:

- CAEX DESENVOLVIMENTO DE SOFTWARE LTDA;
- EXTREMUS SMART SURFACE;
- CYTRIX MARIA SAUDE INTELIGENTE;
- E3 METAIS;
- MEG - SOCIENT INTELIGENCIA GEOGRAFICA.

A4. Apoiar às atividades meio (consultorias específicas):

Sem ações específicas no período.

Status de Execução da Meta/Indicador

Nenhuma graduação no período.

Acompanhamento de Metas

Requisito 4: Promover o adensamento de competências inovadoras e competitivas nas áreas de P&D&I de atuação do Parque Tecnológico, buscando o fortalecimento das empresas tecnológicas de pequeno porte.

Enunciado 4.7: Gerenciar e expandir os programas e a estrutura física das Incubadoras sob gestão do Parque Tecnológico, de modo a ampliar significativamente o número de empresas graduadas, bem como a taxa de continuidade dos negócios e a permanência das empresas no Parque, no seu entorno e na região após a graduação.

Ações/Atividades	21 de maio a 31 de agosto de 2020 – 1º quadrimestre – 4º ano
Meta (4.7.2)	Disponibilizar ambiente propício a continuidade dos negócios e a permanência das empresas no PqTec, no seu entorno ou na região após a graduação. Manter pelo menos 50% das graduadas no ano no PqTec, no entorno ou na região.
Indicadores	
Números de empresas graduadas sob a gestão do PqTec que permaneceram no PqTec, no seu entorno na região.	
Relatório das Ações/Atividades Realizadas	
A1. Disponibilizar ambiente propício a continuidade de empresas graduadas na incubadora no Núcleo no PqTec em áreas de pós incubação e centros empresariais:	
O ambiente de Pós-Incubação encontra-se no Centro Empresarial I, é composto por salas de aproximadamente 50 m ² , foi designado para as empresas que se graduam do Growth Tech (incubadora) , mas que ainda não estão prontas para seguirem solo nos Centros Empresariais do Parque Tecnológico.	
Já ocupam estes espaços as empresas IMEDICAL e XRPROJ ; E no período vieram as empresas SCI VALE e 3D TECNOLOGIA .	
A2. Gerir o programa de acompanhamento adequado de evolução das empresas:	
Os Programas de Acompanhamento de Empresas possuem o objetivo de medir a evolução e o desenvolvimento das empresas participantes do programa Nexus Scale Up do Parque Tecnológico São José dos Campos. O programa de acompanhamento de empresas (PAE) do programa Nexus Scale-Up está planejado para ser realizado nos meses de setembro e outubro de 2020, conforme descrito no item 4.6.3.	
Status de Execução da Meta/Indicador	
Nenhuma graduação no período.	

Acompanhamento de Metas

Requisito 4: Promover o adensamento de competências inovadoras e competitivas nas áreas de P&D&I de atuação do Parque Tecnológico, buscando o fortalecimento das empresas tecnológicas de pequeno porte.

Enunciado 4.7: Gerenciar e expandir os programas e a estrutura física das Incubadoras sob gestão do Parque Tecnológico, de modo a ampliar significativamente o número de empresas graduadas, bem como a taxa de continuidade dos negócios e a permanência das empresas no Parque, no seu entorno e na região após a graduação.

Ações/Atividades	21 de maio a 31 de agosto de 2020 – 1º quadrimestre – 4º ano
-------------------------	--

Meta (4.7.3)	Expandir a estrutura física da Incubadora do PqTec, com aumento da oferta de 8 novos módulos, em 4 anos (*).
---------------------	--

Indicadores	
Números de novos módulos ofertados, nos relatórios de gestão a serem apresentados conforme Contrato de Gestão.	

Relatório das Ações/Atividades Realizadas	
--	--

A1. Mapear a estrutura disponível:

Finalizada 1ª fase da expansão do Coworking – acrescentando 4 novos módulos, salas de reunião e novo espaço Coworking (parcial), com capacidade para 6 novos postos de trabalho. Previsão de início de ocupação para o próximo mês de setembro 2020.





Fase 1 – Realizado em laranja

Seguimos aguardando início da 2ª fase para finalização do Coworking, no CE 1 – Nexus PD&I – no momento permanece em aberto o recebimento do valor referente a Emenda Parlamentar, já citada Requisito 1.

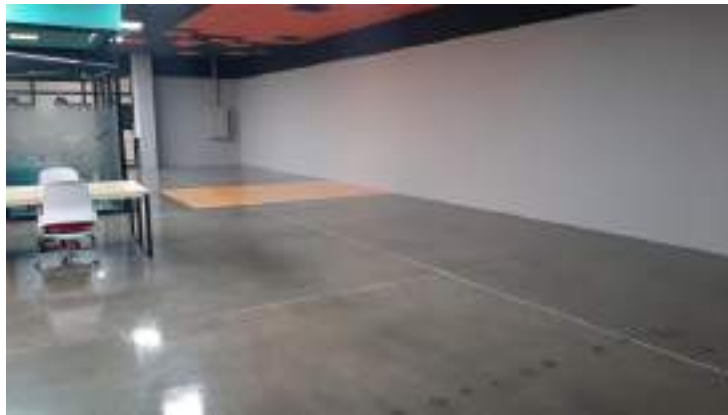

Fase 2 – Previsto em cinza

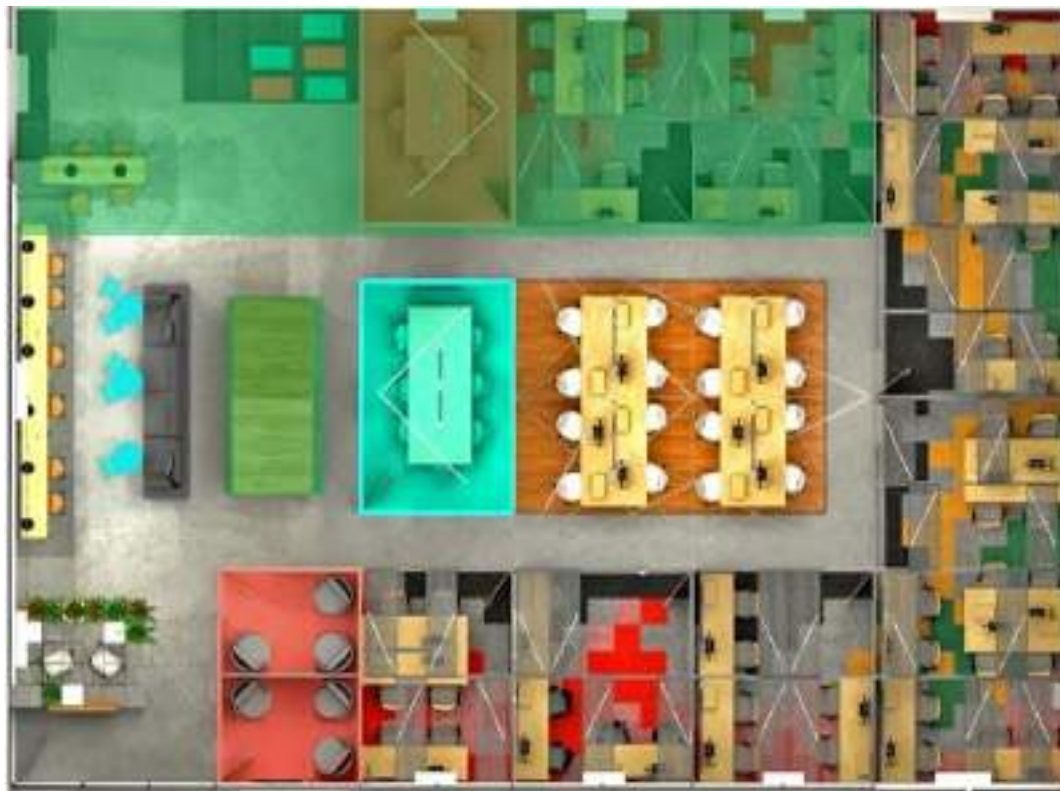

Fase 3 – Previsto em verde.

A2. Realizar estudo e elaborar projeto de expansão:

Estudo realizado, finalizada 1ª fase do projeto e aguardando liberação de verba para realizar novas fases faltantes para a conclusão do projeto.

A3. Captar fontes de recursos e investimentos:

Seguimos no mesmo cenário anterior, ou seja:

- 1º. Recurso (parcial) aprovado junto a Prefeitura e Fase 1 executada;
- 2º. Recurso aprovado, Emenda Parlamentar Deputado Sérgio Victor - Aguardando liberação do numerário.
Pretendemos realizar a Fase 2 do projeto.
Recurso da Emenda Parlamentar Deputado Castello Branco – sem sucesso.

A4. Expandir 8 novos módulos:

Expansão realizada no Nexus Lab (40 postos de trabalho) e somada com novos espaços do novo Coworking CE I, apresentado acima.

Status de Execução da Meta/Indicador

Projeto em andamento, 1º Fase do Coworking finalizada.

Acompanhamento de Metas

Requisito 5: Estimular e incrementar a interação dos setores Acadêmico, Público, Empresarial e Mercado/Sociedade (Quádrupla Hélice), sempre com foco na inovação e no desenvolvimento econômico.

Enunciado 5.1: Apoiar e estimular a participação das empresas residentes e associadas em projetos inovadores, de impacto e relevância para a cidade.

Ações/Atividades	21 de maio a 31 de agosto de 2020 – 1º quadrimestre – 4º ano
-------------------------	--

Meta (5.1)	Apresentar pelo menos 8 ideias de projetos inovadores em 4 anos. A contratação e efetivação do desenvolvimento destes projetos dependerão de interesse e decisão posterior da PMSJC.
-------------------	--

Indicadores
Número de ideias de projetos apresentados.

Relatório das Ações/Atividades Realizadas
--

A1. Realizar estudo e levantar o estado da arte em projetos inovadores para a cidade:

Programa de Transformação Digital para Micro e Pequenas Empresas

O mundo está mudando cada vez mais rápido como consequência de um desenvolvimento tecnológico acelerado. Diariamente empresas do mundo inteiro investem em inovação/novas tecnologias com o objetivo de criar respostas para as necessidades presentes no mercado.

As novas tecnologias fazem parte desse processo, e mais do que abrir diferentes oportunidades de negócios, elas proporcionam uma verdadeira revolução na sociedade, possibilitando ações antes inimagináveis e melhorando a qualidade de vida das pessoas.

Somando a esta tendência e necessidade, no ano de 2020 o Brasil ainda enfrenta uma grande pandemia causada pela Covid-19, que leva a adoção de medidas de distanciamento social, alterando o funcionamento e as operações de todas as empresas significativamente. Com uma previsão de convivência com essas medidas por até 2 anos (*Board of Innovation, 2020*), surge o conceito de *low touch economy* onde a tecnologia é o grande facilitador entre pessoas e negócios.

Estas alterações impactam diretamente o pequeno negócio, o grande motor da economia brasileira. Micro e Pequenas empresas correspondem a 99% do total de empresas do país e geram 54% dos empregos, que sofrem com os efeitos negativos da pandemia: 58,9% interromperam as atividades temporariamente e outros 31% experimentam mudanças no funcionamento (SEBRAE, 2020).

Diante disso, a transformação digital pode ser uma saída para vencer esta crise, entretanto esta pode ainda ser um grande desafio em especial para as pequenas empresas. Ao que se sabe, pequenos negócios tem uma especial dificuldade técnica e de conhecimento para estabelecer estratégias, necessitando de auxílio e suporte.

A APTSJC é uma instituição focada no desenvolvimento e promoção de tecnologia, inovação e empreendedorismo, dispondo de diversos programas para realizar este fim. Um destes programas é

o Arranjo Produtivo Local de Tecnologia de Informação (APL) e Comunicação, o TIC Vale. Este arranjo é composto por 81 empresas do setor de TI de todo o Vale do Paraíba, Alto Tietê e São Paulo.

Com seu know how e expertise o APL TIC espera levar às empresas o Programa de Transformação Digital, oferecendo através de uma metodologia própria e das melhores e mais modernas ferramentas, o acesso as pequenas organizações às tecnologias e práticas de comercialização por canais digitais, possibilitando a criação de novos canais de vendas, promovendo novas maneiras de se relacionar com seus públicos, através do uso de mídias sociais e marketplaces.

O Programa de Transformação Digital terá como resultado, CNPJs transformados e prontos digitalmente para o cenário atual e preparados para o futuro. Para as empresas buscaremos juntos resultados como:

- Acesso a novas ferramentas de acesso ao mercado;
- Ampliação e fidelização da rede de relacionamentos;
- Redução dos custos de marketing e vendas;
- Imagem mais atual e profissional da empresa;
- Domínio sobre os novos serviços permitidos pela tecnologia;
- Entre outros.

Atualmente o APL TIC está rodando um MVP do Programa de Transformação Digital que contempla o atendimento a 6 empresas do Programa Galerias do Empreendedor, e pretende estar pronto ainda no próximo mês para escalar estes atendimentos chegando a 4mil empresas transformadas nos próximos 24 meses.

Cidades Inteligentes

O APL TIC, iniciará também, no próximo quadrimestre, um levantamento de projetos inovadores para Cidades Inteligentes.

A2. Realizar encontros com secretários da PMSJC para identificar demandas e oportunidades:

Sem ações específicas no período. Os encontros estão previstos para acontecer no próximo quadrimestre.

A3. Mapear e estimular demandas de interesse da PMSJC com a participação de empresas, associadas, residentes e incubadas:

Sem ações específicas no período.

Status de Execução da Meta/Indicador

1 projeto/piloto em desenvolvimento. Atividades em andamento.

Acompanhamento de Metas

Requisito 5: Estimular e incrementar a interação dos setores Acadêmico, Público, Empresarial e Mercado/Sociedade (Quádrupla Hélice), sempre com foco na inovação e no desenvolvimento econômico.

Enunciado 5.2: Apoiar a PMSJC, em conjunto com as empresas residentes, as associadas e as integrantes dos APLs, na manutenção, ampliação e desenvolvimento de novas funcionalidades do projeto Cidade Inteligente, tornando São José dos Campos uma referência, e na difusão de sua *expertise* e competência para outros municípios.

Ações/Atividades	21 de maio a 31 de agosto de 2020 – 1º quadrimestre – 4º ano
Meta (5.2)	Apresentar a PMSJC as oportunidades identificadas e realizar encontros relativos ao projeto cidade inteligente, podendo ser na modalidade virtual/digital. Identificar e fomentar as oportunidades de ampliação das competências, ações e soluções incrementais do Programa Cidades Inteligentes e apresentar à PMSJC, preferencialmente para a instalação e execução destas soluções no ambiente PqTec.
Indicadores	
Relatório com oportunidades apresentadas.	
Relatório das Ações/Atividades Realizadas	
A1. Realizar encontros anuais para identificar demandas e oportunidades:	
Apresentação de Soluções Tecnológicas Está previsto para o dia 20 de outubro a realização de uma Rodada de Negócios em que aproximadamente 10 empresas com soluções tecnológicas para cidades poderão se apresentar para prefeituras convidadas, incluindo a Prefeitura Municipal de São José dos Campos.	
A2. Identificar eventuais ideias e projetos de interesse da PMSJC:	
O APL TIC, iniciará no próximo quadrimestre um levantamento de projetos inovadores para Cidades Inteligentes.	
A3. Preparar proposta de projeto para PMSJC:	
Dentro do planejamento do próximo período há a previsão de apresentações de soluções para a PMSJC.	
A4. Avaliar possibilidade de oferta destas ideias em outros municípios:	
Apresentação de Soluções Tecnológicas	

Está previsto para o dia 20 de outubro a realização de uma Rodada de Negócios em que aproximadamente 10 empresas com soluções tecnológicas para cidades poderão se apresentar para prefeituras convidadas.

A5. Levantar possibilidades de outras fontes de financiamento, inclusive PPPs:

Sem ações específicas no período.

Status de Execução da Meta/Indicador

Atividades em andamento.

Acompanhamento de Metas

Requisito 5: Estimular e incrementar a interação dos setores Acadêmico, Público, Empresarial e Mercado/Sociedade (Quádrupla Hélice), sempre com foco na inovação e no desenvolvimento econômico.

Enunciado 5.3: Apoiar a interação entre a PMSJC e as empresas residentes, institutos de ensino e de pesquisa, para a identificação de oportunidades e a criação de soluções, para demandas levantadas pela municipalidade ou seus munícipes.

Ações/Atividades	21 de maio a 31 de agosto de 2020 – 1º quadrimestre – 4º ano
Meta (5.3)	Apresentar propostas conforme demandas de projetos inovadores. A contratação e efetivação do desenvolvimento destes projetos dependerão de interesse e decisão posterior da PMSJC.
Indicadores	
Relatório apresentando as demandas e o grau de atendimento.	
Relatório das Ações/Atividades Realizadas	
A1. Oportunamente, realizar encontros com secretários da PMSJC para identificar demandas e oportunidades:	
Apresentação de Soluções Tecnológicas Está previsto para o dia 20 de outubro a realização de uma Rodada de Negócios em que aproximadamente 10 empresas com soluções tecnológicas para cidades poderão se apresentar para prefeituras convidadas, incluindo a PMSJC.	
A2. Mapear e estimular demandas de interesse da PMSJC com a participação de empresas, associadas, residentes e incubadas:	
Apresentação de Soluções Tecnológicas Está previsto para o dia 20 de outubro a realização de uma Rodada de Negócios onde aproximadamente 10 empresas com soluções tecnológicas para cidades poderão se apresentar para prefeituras convidadas, incluindo a PMSJC.	
A3. Levantar possibilidades de fontes de financiamento:	
Sem ação para o período.	
Status de Execução da Meta/Indicador	
Atividades em andamento.	

Acompanhamento de Metas

Requisito 6: Assessorar a Prefeitura, observados as condicionantes e competências legais, na formulação de critérios e requisitos para parcelamento e uso do solo no entorno do Parque, para a constituição de um ambiente atrativo e fortalecedor de sua própria perenidade e acolhedor para as empresas e instituições que, com afinidades consoantes ou necessárias, sejam atraídas para suas circunvizinhanças.

Enunciado 6.1: Apoiar a PMSJC no desenvolvimento de alternativas de mobilidade urbana, a serem implantadas inicialmente para a ligação do Parque Tecnológico com o centro da cidade, e posteriormente ampliado para as áreas do município onde houver demanda.

Ações/Atividades	21 de maio a 31 de agosto de 2020 – 1º quadrimestre – 4º ano
Meta (6.1)	Identificar juntamente com os órgãos municipais e apresentar sugestões de mobilidade urbana condizente com o Planejamento Municipal e o perfil das demais existentes.
Indicadores	
Relatórios quadrimestrais de acompanhamento.	
Relatório das Ações/Atividades Realizadas	
A1. Prospectar e propor modelos de negócio a ser apresentado para a PMSJC de forma a validar o projeto a ser implementado, preferencialmente utilizando tecnologias desenvolvidas pelas instituições vinculadas ao PqTec:	
<p>A Mobilidade Urbana é um dos aspectos primordiais da atuação da Prefeitura Municipal de São José dos Campos (PMSJC), e esse fator encontra ressonância direta no Parque Tecnológico de São José dos Campos, em que novos projetos podem ser iniciados e desenvolvidos de acordo com as premissas de tecnologia necessárias. Com base nesse preâmbulo, foi iniciado o Projeto Mobilidade, em parceria com a Toyota Mobility Foundation (TMF) em maio de 2020.</p> <p>Reconhecer as demandas reais dos frequentadores do PqTec foi o principal objetivo inicial, de acordo com o público específico existente no PqTec, entre empresas e universidades, fundamental para o reconhecimento das capacidades de implementação de novas iniciativas de mobilidade urbana na região.</p> <p>Para isso, o primeiro passo foi a elaboração da Pesquisa Mobilidade, cujo desenvolvimento inicial foi efetuado a partir do trabalho em conjunto dos times de especialistas da Pennsylvania State University (PSU), Universidade Estadual Paulista (UNESP), TMF e PqTec.</p> <p>Esse desenvolvimento foi crucial para entender aspectos do comportamento desses frequentadores e quais são as relações de cada um com os aspectos de mobilidade urbana presentes e utilizados. Essa pesquisa tem o custeio subsidiado pela TMF, em que são necessários além da mão de obra</p>	

especializada de profissionais do setor para a elaboração da pesquisa, também o software que garanta a eficácia dela.

Após a finalização do processo de elaboração, software e implementação, a pesquisa foi veiculada a partir dos meios de comunicação oficiais do PqTec para o público de frequentadores. Importante destacar que mesmo em um momento delicado de saúde pública, e com uma pesquisa que busca ser completa ao abordar o tópico de mobilidade urbana.

Essa análise, pode identificar fatores importantes de mobilidade urbana para a cidade, cuja possibilidade de resultados concretos em termos de novas iniciativas de mobilidade urbana, que estão sendo analisadas em paralelo, possam ser empregadas. A fase de aquisição de dados para a pesquisa, contou em especial com o trabalho do time do PqTec e Unesp para buscar novos participantes, dentro da janela de abertura da pesquisa, entre os dias 15 e 31 de agosto de 2020.

A participação foi eficiente para que a análise de resultados tenha início a partir de setembro de 2020. Com essa base fundamental, e que deve ter sequências de avaliação conforme novas implementações, devem proporcionar um fomento nesse setor de extrema importância para a sociedade, e que encontra dentro do PqTec o Centro de Desenvolvimento Tecnológico necessário, com o intuito de auxiliar a PMSJC, com novas iniciativas de Mobilidade Urbana, de acordo com a demanda do público, com estratégias e implementações com aderências regionais, nacionais e internacionais.

Status de Execução da Meta/Indicador

Atividades em andamento.

Acompanhamento de Metas

Requisito 6: Assessorar a Prefeitura, observados as condicionantes e competências legais, na formulação de critérios e requisitos para parcelamento e uso do solo no entorno do Parque, para a constituição de um ambiente atrativo e fortalecedor de sua própria perenidade e acolhedor para as empresas e instituições que, com afinidades consoantes ou necessárias, sejam atraídas para suas circunvizinhanças.

Enunciado 6.2: Apoiar a PMSJC e URBAM na sua participação no desenvolvimento do Plano Diretor para garantir que o Zoneamento das áreas de propriedade do Parque e da URBAM, bem como as de propriedade privada dentro do Perímetro do PqTec (Lei de Zoneamento), estejam consoantes e adequadas ao plano de desenvolvimento estratégico do parque.

Ações/Atividades	21 de maio a 31 de agosto de 2020 – 1º quadrimestre – 4º ano
Meta (6.2)	Analisar para a PMSJC propostas de projetos no Perímetro do PqTec (Lei de Zoneamento), verificando se estas se adequam aos objetivos do PqTec.
Indicadores	
Relatório de avaliação da ação demandada pela PMSJC.	
Relatório das Ações/Atividades Realizadas	
A1. Realizar análise sob demanda da PMSJC:	
Atividade Concluída (1º quadrimestre ano 3). Entretanto a APTSJC está à disposição da PMSJC para eventuais demandas. Sem atividades específicas no período.	
Status de Execução da Meta/Indicador	
Meta concluída. À disposição da PMSJC.	

Acompanhamento de Metas

Requisito 6: Assessorar a Prefeitura, observados as condicionantes e competências legais, na formulação de critérios e requisitos para parcelamento e uso do solo no entorno do Parque, para a constituição de um ambiente atrativo e fortalecedor de sua própria perenidade e acolhedor para as empresas e instituições que, com afinidades consoantes ou necessárias, sejam atraídas para suas circunvizinhanças.

Enunciado 6.3: Apoiar a implementação de projetos imobiliários para o Perímetro do PqTec (Lei de Zoneamento).

Ações/Atividades	21 de maio a 31 de agosto de 2020 – 1º quadrimestre – 4º ano
-------------------------	--

Meta (6.3)	Realizar 2 vezes ao ano a divulgação em meios de comunicação para atrair novos empreendimentos imobiliários e/ou investidores no entorno do Núcleo do PqTec.
-------------------	--

Indicadores

Evolução quadrimestral das ações e seus resultados.

Relatório das Ações/Atividades Realizadas

A1. Promover ambiente adequado e divulgar oportunidade para atrair empreendimentos imobiliários e/ou clientes/investidores:

Divulgação da Cidade Tecnológica na Coluna Tecnologia e Inovação da TV Band Vale, com reportagem exibida em 14/7 que pode ser assistida neste link:

https://youtu.be/a1B_LdAzBs4

Divulgação da Cidade Tecnológica nas redes sociais do PqTec:



Status de Execução da Meta/Indicador
Pelo menos 2 divulgações no período. Atividades em andamento.

Acompanhamento de Metas

Requisito 7: Administrar, gerenciar, operacionalizar e realizar a manutenção das áreas, bens e equipamentos públicos, cujo uso lhe seja cedido.

Enunciado 7.1: Oferecer infraestrutura, facilidades e serviços profissionais de classe mundial, equivalentes ao que existe de mais moderno e inovador disponíveis no mercado, e sempre que possível estimulando soluções provenientes de residentes, membros dos APL's e do mercado local.

Ações/Atividades	21 de maio a 31 de agosto de 2020 – 1º quadrimestre – 4º ano
-------------------------	--

Meta (7.1.1)	Conservar minimamente por 4 anos a infraestrutura existente;
---------------------	--

Indicadores
Relatórios quadrimestrais de acompanhamento com relação a conservação da infraestrutura existente;

Relatório das Ações/Atividades Realizadas
A1. Gerir atividades de segurança patrimonial, segurança do trabalho, limpeza, manutenção e conservação predial e de equipamentos, jardinagem, manutenção de facilidades operacionais do PQTEC:
Atividades de Segurança Patrimonial: Atualmente a empresa contratada para realizar os serviços de Segurança Patrimonial é a SECURITY, responsável pelo controle do acesso de visitantes, residentes e prestadores de serviços ao PqTec. Realizam rondas internas em pontos estratégicos e essas rondas são conferidas através de um software específico. Abaixo segue um exemplo da tela de controle.



A Segurança nas Galerias do empreendedor (Putim e Campo dos Alemães) é realizada também por Sistema de Câmeras ligadas com uma central de operações de uma empresa contratada e as ocorrências reportadas ao Departamento de Infraestrutura do PqTec.



No período, reiteramos vulnerabilidade das cercas perimetrais, com mourões quebrados e furos grandes nas cercas, que necessitam de investimentos para manutenção corretiva e implantação de sistema de segurança perimetral no entorno do Núcleo do PqTec. Neste período solicitamos recursos junto à PMSJC.

Visão hoje:



Atividades de Segurança do Trabalho:

Integração de Segurança do Trabalho:

- **PRESTADORES DE SERVIÇO:** as integrações no PqTec são realizadas semanalmente, contabilizando 48 prestadores de serviço integrados no período; e foram realizadas 6 integrações para colaboradores do Parque Tecnológico

Brigadas de Emergências:

- **TREINAMENTOS:** Não tivemos treinamentos e reuniões neste período por conta dos últimos Decretos e restrições relativos à Covid-19.

Inspeções de equipamentos de combate a incêndio:

- **EXTINTORES:** o PqTec possui 290 extintores. Foram realizadas 672 inspeções nestes equipamentos no período;
- **HIDRANTES:** o PqTec possui 82 hidrantes, foram realizadas 226 inspeções nestes equipamentos no período;
- **ATENDIMENTOS DE PRIMEIROS SOCORROS:** o PqTec dispõe de um DEA (Desfibrilador Externo Automático) e um monitor de pressão arterial. Os atendimentos em que este monitor de pressão arterial é utilizado são devidamente anotados, contabilizando 3 atendimentos neste período.
- **GESTÃO DE RESÍDUOS PERIGOSOS** (Lâmpadas Fluorescentes usadas) e **RESÍDUOS SÓLIDOS** (Caçambas). Emissão de MTR no momento da coleta e destinação dos Resíduos.

ATIVIDADES ROTINEIRAS:

- Verificação diária das Centrais e equipamentos de Combate a Incêndio;
- Avaliações de riscos;
- Acompanhamentos de movimentações de risco (carga e descarga nos Centros Empresariais, que possam gerar algum tipo de risco aos residentes);
- Acompanhamento das atividades de risco em obras, trabalhos em altura, ar quente etc.;

- Condicionamento do sistema hidráulico de combate a incêndio para atividades nas obras (drenagem, isolamento e pressurização da rede);
- Monitoramento das empresas terceirizadas do PqTec quanto ao fornecimento e correta utilização dos EPIs;
- Avaliação e arquivamento de todos os documentos de integração;
- Delimitação das áreas com atividades de risco com isolamentos e informações de segurança;
- Acompanhamento das empresas de Desinfecção (Coronavírus), Dedetização e Desratização a fim do cumprimento da legislação vigente;
- Acompanhamento e monitoramento do plano de ação referente ao combate à Dengue nas vistorias de possíveis pontos de acúmulo de água parada;
- Vistorias Rotineiras de Segurança na utilização dos Bolsões de Estacionamento.

Atividades de Serviços de Limpeza:

O PqTec, manteve de forma recorrente as atividades de limpeza e jardinagem nas áreas comuns, buscando atender aos padrões de qualidade.

Desde o último trimestre, iniciamos uma série de protocolos para intensificar o processo de limpeza das áreas comuns. Estes protocolos estão publicados no site do PqTec.



Realizamos com a empresa contratada, CONECTA SERVIÇOS GERAIS, no período desse relatório, com rotina de intervalo de 15 dias, atividades de desinfecção das áreas comuns do PqTec com produto a base de quaternário de amônia na Prevenção contra o Coronavírus.



Foram realizados os serviços de Dedetização contra insetos rasteiros, Desratização e tratamento específico para controle de escorpião pela empresa MULTISERVIÇOS AGREGUE em 26/07/2020.



Mantivemos a gestão de Limpeza nas Galerias dos Empreendedores do Putim e Campo dos Alemães com a empresa CARPELAVA:



Mantivemos as atividades de Jardinagem, com serviços executados pela empresa CAVAZZA para atender as áreas verdes do PqTec.



Atividades de Manutenção:

Durante o período, realizamos e/ou acompanhamos diversas manutenções preventivas, corretivas e de melhorias, sendo que as manutenções corretivas receberam maior foco. Dentre manutenções de melhorias, podemos destacar os seguintes projetos:

- **Modernização do sistema elétrico com instalação de software para monitoramento e controle/Concluído no período anterior, porém testado e validado neste período;**
 - Este projeto teve como objetivo dar maior confiança, segurança e confiabilidade ao sistema de Energia Elétrica do PqTec e foi dividido em 3 etapas distintas:
 1. Modernização da cabine primária
 - Nesta etapa foram substituídos os equipamentos da cabine de entrada por equipamentos mais modernos, possibilitando o religamento a distância, dando assim maior segurança aos operadores do sistema:



2. Seletividade das proteções nos transformadores

- Nesta etapa foram instalados relés de proteção nos transformadores melhorando assim nosso sistema de proteção tornando os níveis de proteção setoriais e não mais único como anteriormente operávamos:



3. Instalação de software e equipamentos para controle de demanda e gestão de qualidade de energia

- Nesta última etapa realizamos a instalação de equipamentos que nos dão maior controle de nossa demanda contratada junto a concessionária, bem como nos possibilitou a geração de dados afim de analisarmos constantemente a qualidade da energia que nos é fornecida:

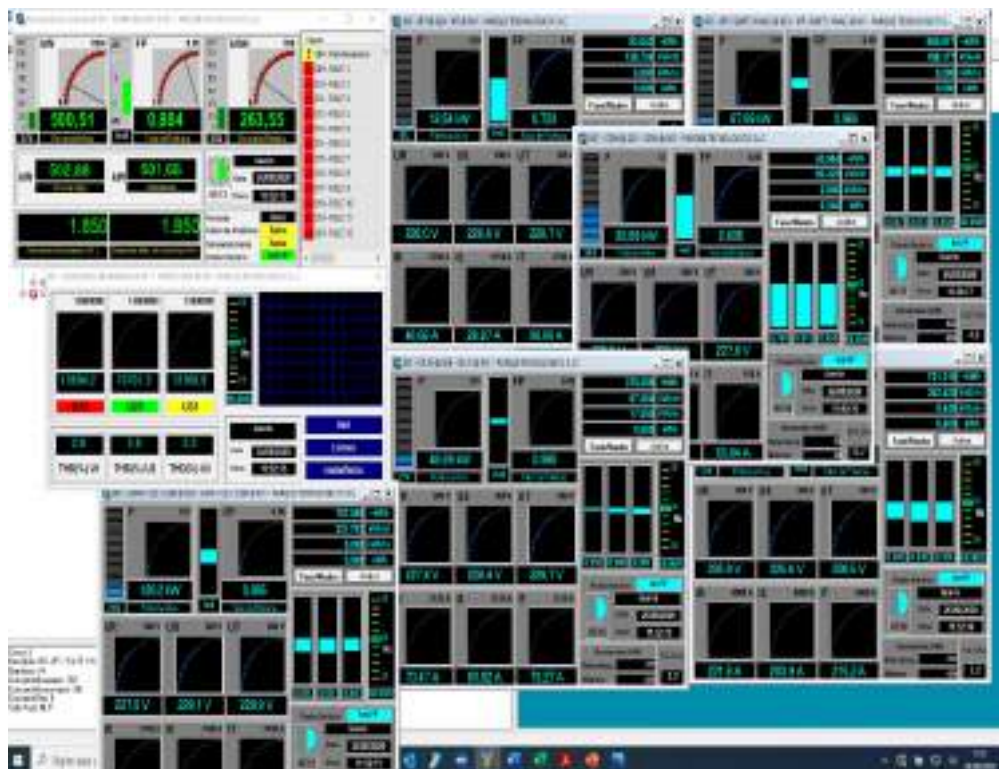

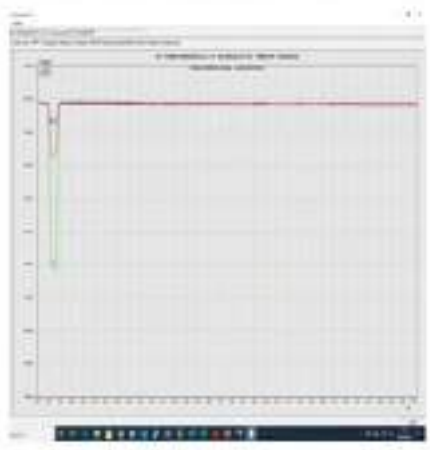

Arquivo Editar Ferramentas Janela Visualização Ajuda Sobre

DEMONSTRACÃO - Sistema de Iluminação

Nome	Id	Grupo	Unidade	Marca	Modelo	Capacidade (W)	Voltagem (V)	Cor	Tempo (h)	Aplicação
26	26	1202103	1	Arquimedes	Arquimedes	300	120	Amarelo	1000	Iluminação
27	27	1202103	1	Arquimedes	Arquimedes	300	120	Amarelo	1000	Iluminação
28	28	1202103	1	Arquimedes	Arquimedes	300	120	Amarelo	1000	Iluminação
29	29	1202103	1	Arquimedes	Arquimedes	300	120	Amarelo	1000	Iluminação
30	30	1202103	1	Arquimedes	Arquimedes	300	120	Amarelo	1000	Iluminação
31	31	1202103	1	Arquimedes	Arquimedes	300	120	Amarelo	1000	Iluminação
32	32	1202103	1	Arquimedes	Arquimedes	300	120	Amarelo	1000	Iluminação
33	33	1202103	1	Arquimedes	Arquimedes	300	120	Amarelo	1000	Iluminação
34	34	1202103	1	Arquimedes	Arquimedes	300	120	Amarelo	1000	Iluminação
35	35	1202103	1	Arquimedes	Arquimedes	300	120	Amarelo	1000	Iluminação
36	36	1202103	1	Arquimedes	Arquimedes	300	120	Amarelo	1000	Iluminação
37	37	1202103	1	Arquimedes	Arquimedes	300	120	Amarelo	1000	Iluminação
38	38	1202103	1	Arquimedes	Arquimedes	300	120	Amarelo	1000	Iluminação
39	39	1202103	1	Arquimedes	Arquimedes	300	120	Amarelo	1000	Iluminação
40	40	1202103	1	Arquimedes	Arquimedes	300	120	Amarelo	1000	Iluminação
41	41	1202103	1	Arquimedes	Arquimedes	300	120	Amarelo	1000	Iluminação
42	42	1202103	1	Arquimedes	Arquimedes	300	120	Amarelo	1000	Iluminação
43	43	1202103	1	Arquimedes	Arquimedes	300	120	Amarelo	1000	Iluminação
44	44	1202103	1	Arquimedes	Arquimedes	300	120	Amarelo	1000	Iluminação
45	45	1202103	1	Arquimedes	Arquimedes	300	120	Amarelo	1000	Iluminação
46	46	1202103	1	Arquimedes	Arquimedes	300	120	Amarelo	1000	Iluminação
47	47	1202103	1	Arquimedes	Arquimedes	300	120	Amarelo	1000	Iluminação
48	48	1202103	1	Arquimedes	Arquimedes	300	120	Amarelo	1000	Iluminação
49	49	1202103	1	Arquimedes	Arquimedes	300	120	Amarelo	1000	Iluminação
50	50	1202103	1	Arquimedes	Arquimedes	300	120	Amarelo	1000	Iluminação
51	51	1202103	1	Arquimedes	Arquimedes	300	120	Amarelo	1000	Iluminação
52	52	1202103	1	Arquimedes	Arquimedes	300	120	Amarelo	1000	Iluminação
53	53	1202103	1	Arquimedes	Arquimedes	300	120	Amarelo	1000	Iluminação
54	54	1202103	1	Arquimedes	Arquimedes	300	120	Amarelo	1000	Iluminação
55	55	1202103	1	Arquimedes	Arquimedes	300	120	Amarelo	1000	Iluminação
56	56	1202103	1	Arquimedes	Arquimedes	300	120	Amarelo	1000	Iluminação
57	57	1202103	1	Arquimedes	Arquimedes	300	120	Amarelo	1000	Iluminação
58	58	1202103	1	Arquimedes	Arquimedes	300	120	Amarelo	1000	Iluminação
59	59	1202103	1	Arquimedes	Arquimedes	300	120	Amarelo	1000	Iluminação
60	60	1202103	1	Arquimedes	Arquimedes	300	120	Amarelo	1000	Iluminação
61	61	1202103	1	Arquimedes	Arquimedes	300	120	Amarelo	1000	Iluminação
62	62	1202103	1	Arquimedes	Arquimedes	300	120	Amarelo	1000	Iluminação
63	63	1202103	1	Arquimedes	Arquimedes	300	120	Amarelo	1000	Iluminação
64	64	1202103	1	Arquimedes	Arquimedes	300	120	Amarelo	1000	Iluminação
65	65	1202103	1	Arquimedes	Arquimedes	300	120	Amarelo	1000	Iluminação
66	66	1202103	1	Arquimedes	Arquimedes	300	120	Amarelo	1000	Iluminação
67	67	1202103	1	Arquimedes	Arquimedes	300	120	Amarelo	1000	Iluminação
68	68	1202103	1	Arquimedes	Arquimedes	300	120	Amarelo	1000	Iluminação
69	69	1202103	1	Arquimedes	Arquimedes	300	120	Amarelo	1000	Iluminação
70	70	1202103	1	Arquimedes	Arquimedes	300	120	Amarelo	1000	Iluminação

- Melhorias e modernização no sistema de iluminação do Laboratório CDM, Hall de eventos, corredor Unesp, Laje de serviços, escadaria recepção principal, corredor CE1 e Hall CE1;







- Reforma painel poço artesiano;

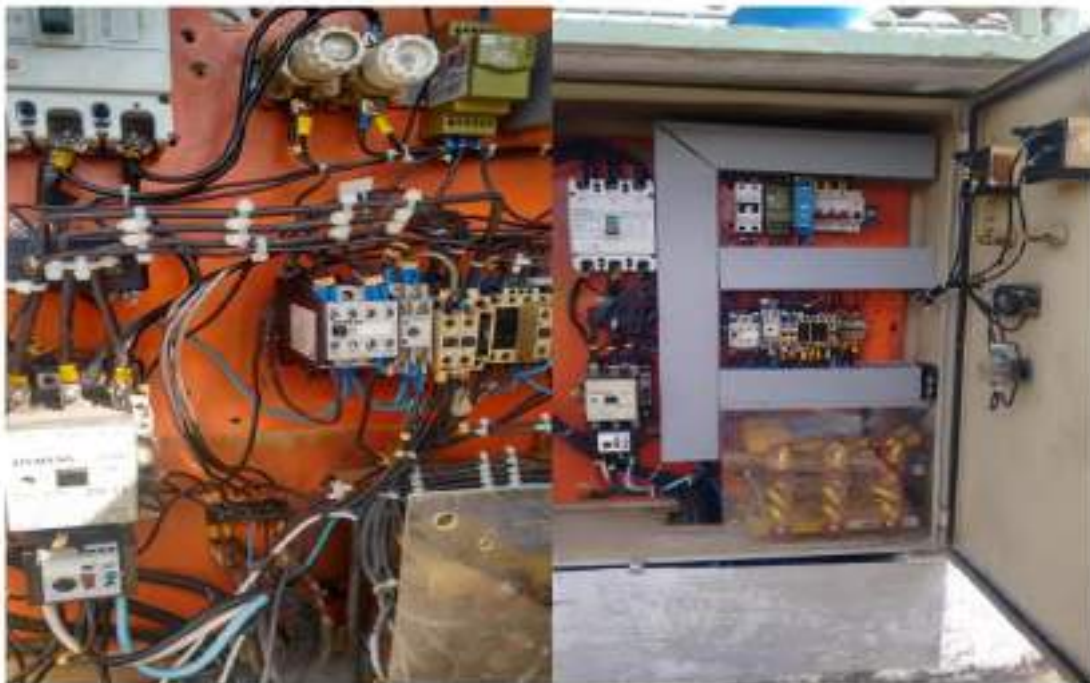

- Diante das ocorrências contabilizadas anteriormente ao período de pandemia, em que apontavam a necessidade de melhoria no sistema de cobertura do sinal de internet em toda as áreas do PQTEC, priorizamos melhorar este sistema, conforme descrito abaixo:

1. Gerenciamento Sistema Wi-fi

Instalação de mais 12 antenas Wi-fi Unifi para atender o crescimento da demanda dos acessos a Rede PQTEC VISITOR e cobertura de todas as salas de reuniões e Halls nos Centros Empresariais. Com a instalação das 12 chegamos a 30 antenas, as quais fazem todo gerenciamento da nossa rede VISITOR e REDE Corporativa.

Todo gerenciamento das antenas é feito através de um Dashboard que nos permite ter informações em tempo real de tudo o que está acontecendo em nossa rede PQTEC VISITOR. Para que o visitante possa ter acesso a rede VISITOR é necessário um cadastro único, através do e-mail e senha, liberando o acesso à rede.

Equipamento	Modelo	Localização	Operação	IP
Unifi	Unifi	REDE	21:00	10.10.10.1
Unifi	Unifi	SALA DE CONFERÊNCIAS	21:00	10.10.10.2
Unifi	Unifi	REDE CORPORATIVA	21:00	10.10.10.3
Unifi	Unifi	CENTRO 1 SALA 200	21:00	10.10.10.4
Unifi	Unifi	MARKETING	21:00	10.10.10.5
Unifi	Unifi	ACREDITADO	21:00	10.10.10.6
Unifi	Unifi	REDE CORPORATIVA	21:00	10.10.10.7
Unifi	Unifi	CENTRO EMPRESARIAL 2	21:00	10.10.10.8
Unifi	Unifi	HALL 1000 CENTRO EMPRESARIAL 1	21:00	10.10.10.9
Unifi	Unifi	SALA DE CONFERÊNCIAS	21:00	10.10.10.10
Unifi	Unifi	MARKETING	21:00	10.10.10.11
Unifi	Unifi	REDE CORPORATIVA	21:00	10.10.10.12

Atualmente temos em nossa base de cadastro mais de 5 mil visitantes, categorizados por idade, sexo e nacionalidade.



Conseguimos ter informações de consumo de banda por aparelho de cada visitante, além do consumo realizado em cada antena instalada.



MAC Address:
30:48:07:A5:03:0E

Fabricante:

Últ. Conexão:
26/08/20 01:01

Prim. Conexão:
02/07/20 15:10

Consumer:
1A.WG

Utilização:
11d9h39m52s

Hostname:
(unknown type)

Consumo / Pto.Acesso
Consumo / Dia

Ponto de Acesso	Download	Upload	Duração
MANUTENÇÃO	18.94G	1.59G	11d23h07m03s
AUDITORIO 2 FUNDO	7.2G	401.88M	3d11h19m13s
AUDITORIO 800	2.42G	193.81M	2d13h4m13s
RECEPCAO CENTRO EMPRESARIAL 4	1.67G	232.67M	2d12h34m33s
SALA DE CONFERENCIA	1.55G	179.38M	2d12h43m04s
ADM DIRETORIA	2G	146.06M	2d3h23m56s
HALL DIREITO CENTRO EMPRESARIAL 1	271.93M	40.02M	1d14h4m29M
CENTRO 1 SALA 203	1.98G	133.64M	1d8h7m47s
CENTRO EMPRESARIAL 2	627.44M	38.25M	23h04m28s
UNIVESP 1	497.1M	39.02M	17h03m24s

Mostrando de 1 até 10 de 27 registros

Anterior 1 2 3 Próximo

Temos um relatório diário e mensal que nos mostra a quantidade de aparelhos conectados em determinado dia.

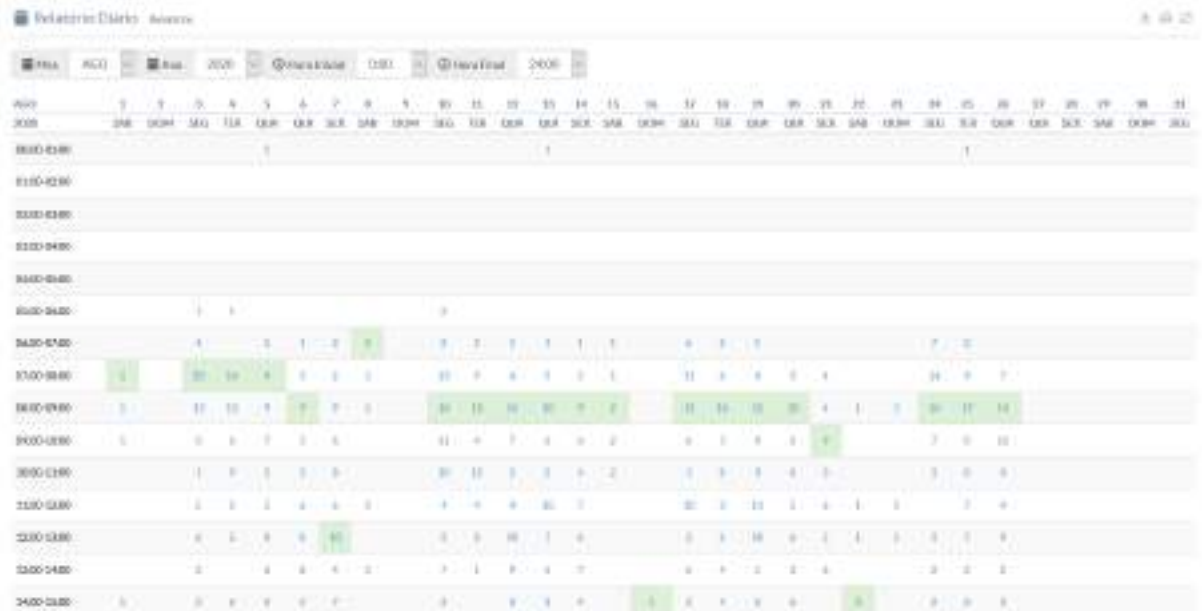

Acompanhamento do tráfego na rede Corporativa e Visitor.



- **Criação Rede Internet Wi-fi NEXUS Residentes e NEXUS Visitantes**

Interligação dos dois ambientes, NEXUS (Incubadora), já existente, com NEXUS (Centro Empresarial) 1) através de uma rede Ótica, provendo o compartilhamento de Internet de 150Mbps entre os dois espaços, realizando o provisionamento das antenas unificando num único sistema de gerenciamento. A Rede NEXUS conta atualmente com 10 antenas Wi-fi, possibilitando aos incubados a mobilidade entre ambos prédios sem perder a sua conexão. O Novo espaço conta com 5 Antenas UNIFI, cada antena com capacidade de gerenciamento de 80 usuários. As antenas foram distribuídas dentro do espaço de acordo com o alcance do seu sinal.



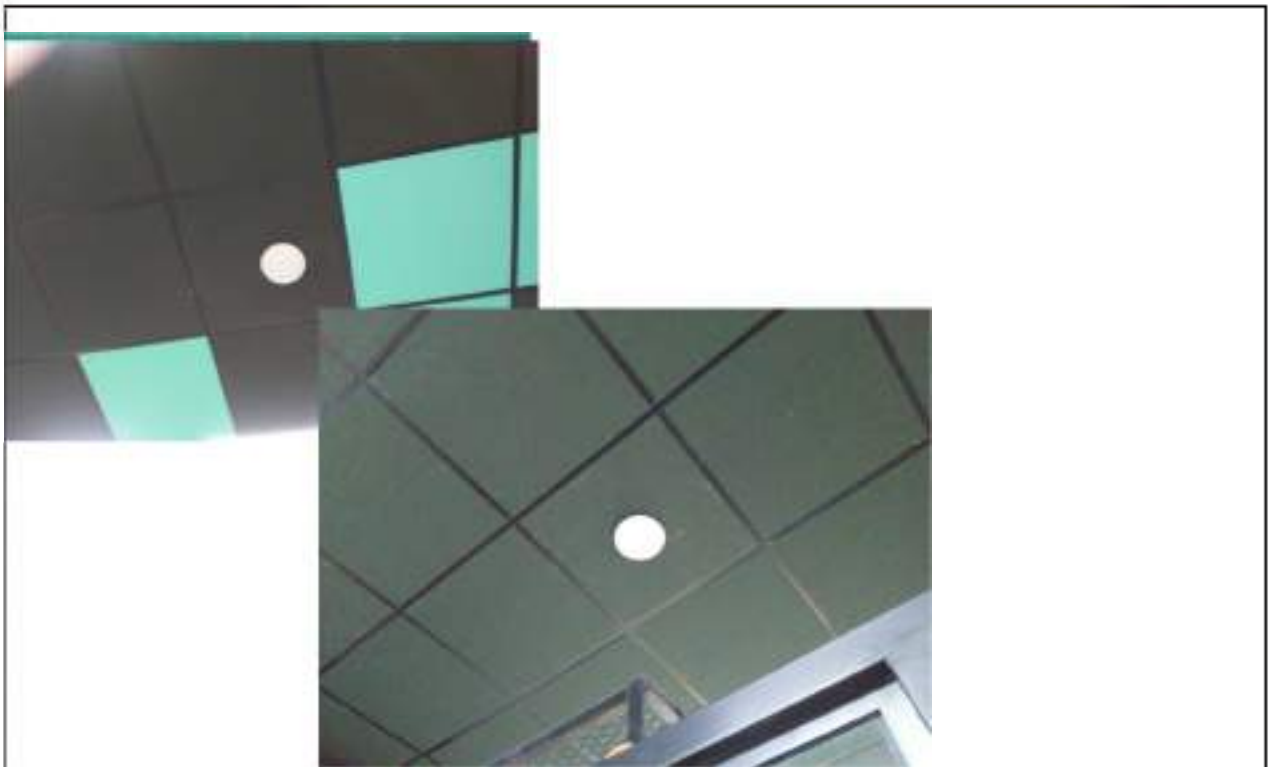

Todo gerenciamento de acesso é feito através da plataforma da própria UNIFI.

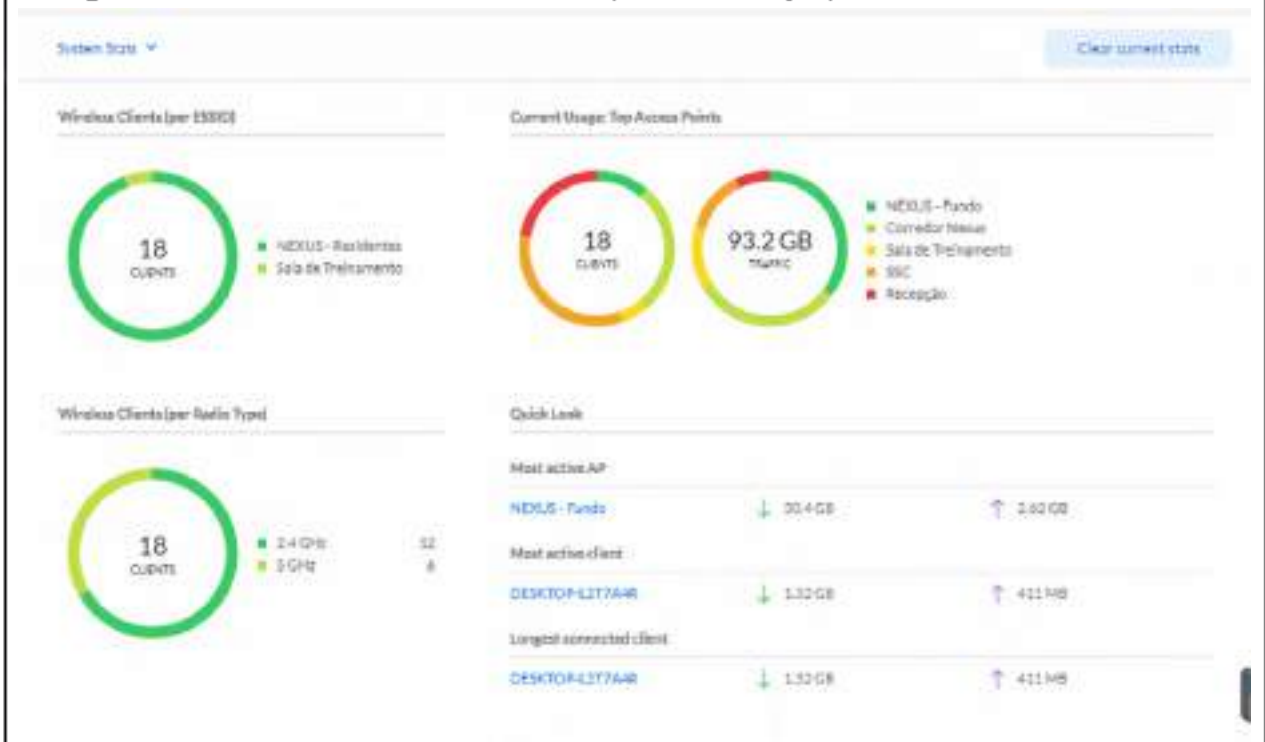



Realizada a instalação de controles de temperatura nos seguintes CPD's:

- Centro Empresarial 2;
- Administração.

Com esta instalação passamos a gerenciar 4 controladores, sendo dois já instalados anteriormente.

O Controle é feito através dos termômetros da Prodigital que envia e-mail sempre que a umidade ou temperatura estiver fora da configuração realizada no sistema.

Controle de Temperatura Administração



Controle de Temperatura Centro Empresarial 2



Tela de gerenciamento Controle de Temperatura.

Sensor	Temperatura	Unidade	Temp.Min	Temp.Max	Unid.Min	Unid.Max
CPD-NEXUS	22.1°C	50.9%	18.0°C	27.0°C	43.0%	80.0%
CPD-ADMINISTRAÇÃO	22.6°C	62.5%	18.0°C	27.0°C	43.0%	80.0%
CPD-CENTRO2	21.3°C	65.8%	18.0°C	27.0°C	43.0%	80.0%
CHILLER	20.8°C	70.9%	17.0°C	25.0°C	43.0%	80.0%

Conectado: 127.0.0.1:35000

- **LGPD – Lei Geral de Proteção de Dados**

Com a aprovação, em 2018, da Lei Geral de Proteção de Dados Brasileira, fica ainda mais evidente a urgência do assunto e necessidade de atenção da sociedade como um todo para o tratamento de dados pessoais coletados no dia a dia.

Antes mesmo da entrada em vigor da Lei, em agosto de 2020, o Parque Tecnológico já estava criando mecanismos de mitigação de risco, através dos seguintes documentos.

- Tratamento de Risco;
- Descrição Tratamento de Risco;
- Check List Segurança da Informação;
- Tabulação Tratamento de Risco;
- Controle de Acesso à Rede;
- Norma da Tecnologia da Informação;
- Indicador de atendimento Técnico;
- Categoria Service Desk.

Todo trabalho está sendo acompanhado por um especialista em segurança da Informação.

- **Reestruturação Rede de Dados**

Temos um Rack em ambiente/ local específico responsável por receber nosso Anel Ótico, bem como equipamentos que fazem o gerenciamento das antenas e a rede de dados do Departamento de Eventos.

Estamos realocando este Rack e realizando a troca de toda estrutura de rede de dados de CAT5 para CAT6, criando estrutura para passagem de todos cabeios.
Todo serviço está sendo realizado com mão de obra interna.
Estrutura que será desmontada e realocada.



Rack sendo montado para recebimento dos Equipamentos.



Estrutura de eletrocalhas para passagem dos cabearmentos de rede e ótico.



Estrutura do Novo espaço para recebimento do Rack.



A2. Contratar as empresas prestadoras destes serviços com qualidade adequada dentro da disponibilidade orçamentaria:

Destacamos as seguintes empresas prestadoras de serviços no período:

- Jardinagem / CAVAZA;
- Segurança PqTec / SECURITY;

- Purificadores de água / AMY REFRIGERAÇÃO;
- Segurança Galerias / SCORPION;
- Limpeza Galerias / CARPELAVA;
- Análise de água potável / H2O;
- Extintores / AEROTEX;
- Limpeza PqTec / MilClean;
- Multiserviços Agregue / Desinsetização, Desratização e Controle de Escorpião;
- Conecta Serviços Gerais/Desinfecção dos Ambientes contra Corona Vírus;
- Sistema de alarme de detecção de Incêndio/Easy Solution;
- Gerenciamento de resíduo sólidos/Valle Ambiental Engenharia e resíduos limitados;
- Gerenciamento de resíduos Perigosos Lâmpadas Fluorescentes usadas/Bubbles;
- Gestão da internet/NipBr;
- Locações de impressoras/Foccus Laser;
- Gestão de telefonia móvel/Claro;
- Gestão de processos/Fenix Dynamique;
- Gestão de Residentes/Pantone;
- Sistema ERP/CIS-ERP Office 365;
- Microsoft Gestão Antivírus Bitdefender/LANIAQ;
- Software de Agendamento/Calendly;
- Hospedagem de Sites/Locaweb;
- Registro Domínios /Registro.Br;
- Sistema de Mailling /Mailchimp;
- Gestão de Redes Sociais/MLABS;
- Adobe App Cloud/Adobe;
- Manutenção dos elevadores/Atlas Schindler;
- Manutenção da plataforma elevatória/Thyssenkrupp.

A3. Administrar estes contratos:

A APTSJC conta com uma equipe destinada a este fim. Atividade concluída para o período.

Status de Execução da Meta/Indicador

Atividades em andamento.

Acompanhamento de Metas

Requisito 7: Administrar, gerenciar, operacionalizar e realizar a manutenção das áreas, bens e equipamentos públicos, cujo uso lhe seja cedido.

Enunciado 7.1: Oferecer infraestrutura, facilidades e serviços profissionais de classe mundial, equivalentes ao que existe de mais moderno e inovador disponíveis no mercado, e sempre que possível estimulando soluções provenientes de residentes, membros dos APLs e do mercado local.

Ações/Atividades	21 de maio a 31 de agosto de 2020 – 1º quadrimestre – 4º ano
Meta (7.1.2)	Atender aos projetos elencados no plano de adequação/melhorias de infraestrutura do PqTec – Projeto de Melhoria – Infraestrutura e Serviços e aprovados pela SIDE (*).
Indicadores	
Relatórios de acompanhamento de cada projeto aprovado;	
Relatório das Ações/Atividades Realizadas	
A4. Levantar anualmente as necessidades de adequação da infraestrutura do PqTec e de possíveis soluções provenientes de empresas vinculadas ao PqTec ou do mercado local, visando ao aprimoramento dos serviços de manutenção e preservação das instalações:	
No período anterior, foi apresentado orçamento para 4 novos projetos de melhorias (citados no relatório anterior), porém seguimos aguardando liberação de orçamento pela Prefeitura – Carta 007/2020, são eles:	
<ul style="list-style-type: none"> • Interligação da Fossa Séptica Visiona/FEV à Rede de Esgoto; • Cobertura do acesso ao corredor externo do CE I, a partir do Auditório 1; • Reforma de alambrado do perímetro do PqTec; • Passarela com cobertura para acesso ao Estacionamento superior / SETOR G. 	
Status de Execução da Meta/Indicador	
Atividade em andamento.	

Acompanhamento de Metas

Requisito 7: Administrar, gerenciar, operacionalizar e realizar a manutenção das áreas, bens e equipamentos públicos, cujo uso lhe seja cedido.

Enunciado 7.2: Criar ambientes com design e arquitetura inteligente e que estimulem e propiciem o trabalho flexível, a inovação aberta e criatividade, e que permitam o uso de tecnologias de informação e comunicação de ponta. A arquitetura destas áreas deve manifestar os valores e ethos do Parque, e deve simbolizar a sua cultura e aquilo que significa e representa, fator fundamental para a atração de empresas e de suas equipes qualificadas.

Ações/Atividades	21 de maio a 31 de agosto de 2020 – 1º quadrimestre – 4º ano
Meta (7.2)	Elaborar programa de ações para execução dos projetos aprovados pela SIDE (*); Execução do Projeto (*).

Indicadores
Relatório de acompanhamento; Projeto Executado (*)

Relatório das Ações/Atividades Realizadas
A1. Levantar custos dos projetos aprovados:
<p>Conforme já informado no relatório anterior concluímos o novo coworking no CE I e devemos ter o primeiro morador em setembro 2020.</p> <p>Aguardamos a liberação de novos recursos para a conclusão da obra.</p> <p>Neste período, adquirimos novos mobiliários, melhorando ainda mais a beleza do espaço, conforme fotos abaixo:</p>

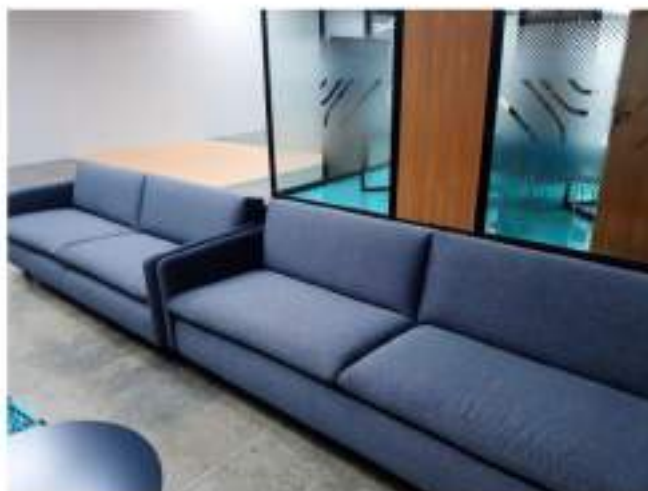





A2. Identificar fontes de recursos ou de negócios que possibilitem o atendimento dos requisitos de 7.2 a 7.6:

- Prefeitura Municipal da cidade;
- Emendas Parlamentares.

A3. Revisão anual dos projetos e programas de ações:

Projetos em execução e/ou desenvolvimento, sendo revisados e atualizados periodicamente.

Status de Execução da Meta/Indicador

Atividades em andamento.

Acompanhamento de Metas

Requisito 7: Administrar, gerenciar, operacionalizar e realizar a manutenção das áreas, bens e equipamentos públicos, cujo uso lhe seja cedido.

Enunciado 7.3: Contratar e desenvolver projetos arquitetônico e construtivo, para implantar nova área de convivência ampla, moderna, confortável e convidativa para estimular a criatividade, o convívio e a interação entre os residentes e visitantes.

Ações/Atividades	21 de maio a 31 de agosto de 2020 – 1º quadrimestre – 4º ano
Meta (7.3)	Elaborar programa de ações para execução dos projetos aprovados pela SIDE (*); Execução do Projeto (*).
Indicadores	
Relatório de acompanhamento; Projeto Executado (*).	
Relatório das Ações/Atividades Realizadas	
A1. Levantar custos dos projetos aprovados:	

- Início do projeto de revitalização do corredor Centro I – Nexus. Trata-se do aproveitamento do corredor de conexão entre o CE 1 / Nexus / área de alimentação, com objetivo de dar vida a esta passagem, além de ser criado ambientes de convivência no decorrer deste corredor.

Seguem fases atuais do projeto:

- Projeto aprovado pelo comitê Nexus Living e Patrocinadores;
- Orçamento de elétrica: aprovado, feito e concluído;
- Pintura de piso e parede: aprovado e em andamento;
- Display de acrílico p/ marcas patrocinadas: aprovado e em andamento;
- Em andamento. Instalação de luminárias em toda a extensão do corredor.





- Obras restaurante Bem-te-vi na laje da Unesp. Deslocamento do quiosque para melhorar a estrutura quanto a interferência do tempo, que incomodou bastante no antigo local.

Durante





Finalizado





- Obras Café TOV

Trata-se de um grande marco para o Parque no aspecto de conveniência. Localizado num ponto estratégico e com uma arquitetura de alto padrão. Seguem fotos ilustrando a evolução das obras neste período:

Junho/2020



Agosto/2020



- Considerando o Decreto Municipal 18.479, de 23 de março de 2020 e Decreto Estadual 64.881, de março de 2020 que suspendeu o consumo local em restaurantes e, com o fechamento dos serviços de alimentação dentro do PqTec, bem como regras de distanciamento social, visando o interesse e necessidade dos residentes, foi necessário, prover alternativas para alimentação. Neste sentido, reorganizamos mesas e cadeiras individuais em áreas abertas e espaços já existentes, respeitando o limite de distanciamento e disponibilizamos micro-ondas para aquecimento de refeições. Mantivemos um dos serviços estratégicos - Recanto Bem-te-vi - disponibilizando marmitas, e assim estamos buscando atender a população do PqTec.

Hall Piso Superior – Saída para a Lage Técnica



Hall de Eventos 1



Hall de Eventos 2



Hall de Eventos 3

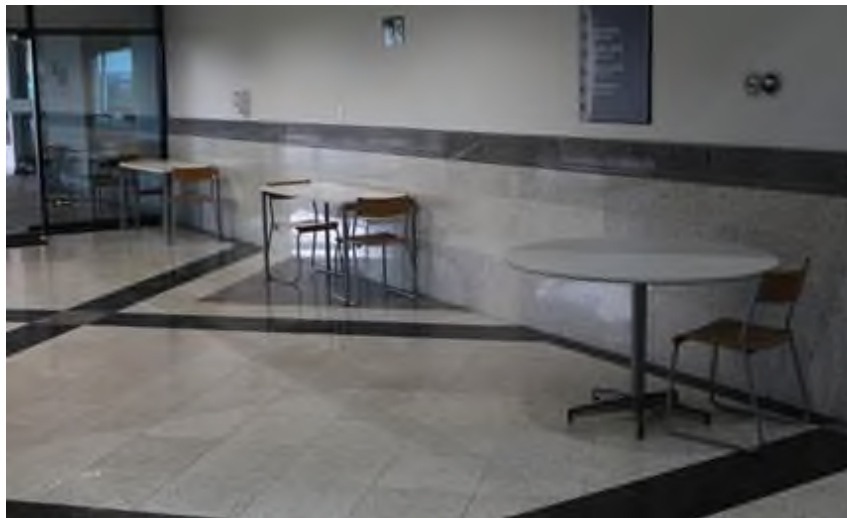





A2. Identificar fontes de recursos ou de negócios que possibilitem o atendimento dos requisitos de 7.2 a 7.6:

- Prefeitura Municipal;
- Residentes e parceiros /Patrocínio;

A3. Revisão anual dos projetos e programas de ações:

Projetos em execuã .

Status de Execução da Meta/Indicador

Atividades em andamento.

Acompanhamento de Metas

Requisito 7: Administrar, gerenciar, operacionalizar e realizar a manutenção das áreas, bens e equipamentos públicos, cujo uso lhe seja cedido.

Enunciado 7.4: Implantar ou ampliar e gerir programas de sustentabilidade ambiental nos domínios do parque, como eficiência energética, gestão de resíduos, reuso de águas pluviais, entre outros.

Ações/Atividades	21 de maio a 31 de agosto de 2020 – 1º quadrimestre – 4º ano
-------------------------	--

Meta (7.4)	Elaborar programa de ações para execução dos projetos aprovados pela SIDE (*); Execução do Projeto (*).
-------------------	--

Indicadores	
Relatório de acompanhamento; Projeto Executado (*).	

Relatório das Ações/Atividades Realizadas

A1. Levantar custos dos projetos aprovados:

- Seguimos com ações de melhorias em nossa estação de tratamento ETE;
- Também seguimos com a negociação com a parceira MONERA para assessoria em projetos relacionados ao tema ambiental;
- Seguimos em parceria com a empresa Eco tecno para recolhimento de resíduos eletroeletrônicos e contratamos a empresa Bulbless para fazer o Tratamento correto das Lâmpadas Fluorescentes usadas atendendo legislação.
- Abaixo fotos dos pontos de coletas posicionados no Centro Empresarial 1 e Certificado de Descontaminação e Destinação de Lâmpadas Fluorescentes usadas:



- Os resíduos sólidos têm a destinação correta atendendo legislação Vigente;



- Monitoramento diário do padrão de potabilidade de água para consumo Humano com emissão de relatório mensal pela empresa H2O atendendo a Portaria de Consolidação nº 5 do Ministério da Saúde de 28 de setembro de 2017, Anexo XX no(s) parâmetro(s) Coliformes Totais, Cor Aparente, Escherichia coli, Gosto, Odor, Turbidez.

- Ainda pendente a interligação da rede de esgoto do prédio onde está instalado a empresa Visiona. Valor levantado e apresentado para Prefeitura Municipal. Aguardando liberação de recursos;
- Projeto sem novas informações de implantação de painéis energéticos (captação solar) nos vidros do auditório 2 pela provedora de energia elétrica EDP. Aguardando os próximos passos.

A2. Identificar fontes de recursos ou de negócios que possibilitem o atendimento dos requisitos de 7.2 a 7.6:

- Monera;
- Eco Tecno;
- EDP;
- Prefeitura Municipal de São José dos Campos.

A3. Revisão anual dos projetos e programas de ações:

Revisões periódicas.

Status de Execução da Meta/Indicador

Atividade em andamento.

Acompanhamento de Metas

Requisito 7: Administrar, gerenciar, operacionalizar e realizar a manutenção das áreas, bens e equipamentos públicos, cujo uso lhe seja cedido.

Enunciado 7.5: Garantir e gerenciar a segurança do patrimônio público, privado e dos cidadãos modernizando os sistemas de acesso e monitoramento de todo o Núcleo do Parque Tecnológico.

Ações/Atividades	21 de maio a 31 de agosto de 2020 – 1º quadrimestre – 4º ano
-------------------------	--

Meta (7.5)	Elaborar programa de ações para execução dos projetos aprovados pela SIDE (*); Execução do Projeto (*).
-------------------	--

Indicadores	
Relatório de acompanhamento; Projeto Executado (*).	

Relatório das Ações/Atividades Realizadas

A1. Levantar custos dos projetos aprovados:

Atividades de Segurança Patrimonial:

A empresa SECURITY, contratada para realizar serviços de Segurança Patrimonial, é responsável pelo controle do acesso de visitantes, residentes e prestadores de serviços ao PqTec. Realizam rondas internas em pontos estratégicos e essas rondas são conferidas através de software específico, conforme exemplo de tela de controle abaixo:

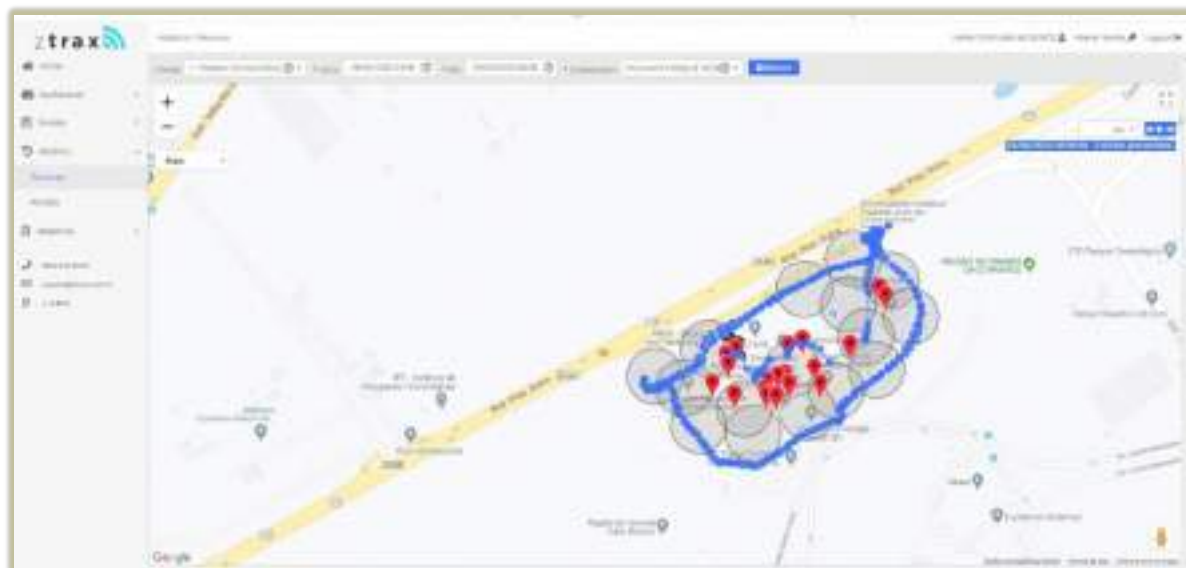

São responsáveis também por organizar e manter a ordem nos estacionamentos, receber as encomendas e separá-las para os devidos destinos nos Centros Empresariais.

A qualidade dos serviços é mensurada mensalmente através de relatório de avaliação de qualidade realizado pelo Departamento de Infraestrutura do PqTec.

O Sistema de Segurança eletrônica nas dependências do PQTEC é feito através de Câmeras (Projeto de modernização) e IP que gravam as imagens através de movimentos, 24 horas por dia, e são administradas pelo Departamento de Tecnologia de informação e facilites, inclusive com acesso nos celulares dos responsáveis pelo Departamento de Infraestrutura (Coordenador e Facilities).



No período, reiteramos vulnerabilidade das cercas perimetrais, com mourões quebrados e furos grandes nas cercas, que necessitam de investimentos para manutenção corretiva e implantação de sistema de segurança perimetral no entorno do Núcleo do PqTec.

Visão hoje:



A2. Identificar fontes de recursos ou de negócios que possibilitem o atendimento dos requisitos de 7.2 a 7.6:

Contrato de gestão

A3. Revisão anual dos projetos e programas de ações:

Revisões periódicas.

Status de Execução da Meta/Indicador

Atividade em andamento.

Acompanhamento de Metas

Requisito 7: Administrar, gerenciar, operacionalizar e realizar a manutenção das áreas, bens e equipamentos públicos, cujo uso lhe seja cedido.

Enunciado 7.6: Implantar novo projeto paisagístico, aproveitando e eventualmente revitalizando as áreas arborizadas, jardins e canteiros existentes, criando novas áreas verdes e de convívio para residentes e visitantes.

Ações/Atividades	21 de maio a 31 de agosto de 2020 – 1º quadrimestre – 4º ano
Meta (7.6)	Elaborar programa de ações para execução dos projetos aprovados pela SIDE (*); Execução do Projeto (*).
Indicadores	
Relatório de acompanhamento; Projeto Executado (*).	
Relatório das Ações/Atividades Realizadas	
A1. Levantar custos dos projetos aprovados:	
Custos apresentados no relatório protocolado junto a Prefeitura em 18 de dezembro de 2017 (APTSJC 741/2017) denominado Projeto de Melhorias, porém ainda não aprovados. Estudo sendo iniciado para aproveitamento do entorno da café TOV, onde temos uma bonita área verde.	
A2. Identificar fontes de recursos ou de negócios que possibilitem o atendimento dos requisitos de 7.2 a 7.6:	
Identificado as seguintes fontes até o momento: <ul style="list-style-type: none"> • Contrato de gestão PMSJC • Patrocínio – Projeto Nexus Living 	
A3. Revisão anual dos projetos e programas de ações:	
Revisões periódicas.	
Status de Execução da Meta/Indicador	
Atividades em andamento.	

Acompanhamento de Metas

Requisito 7: Administrar, gerenciar, operacionalizar e realizar a manutenção das áreas, bens e equipamentos públicos, cujo uso lhe seja cedido.

Enunciado 7.7: Gerenciar, administrar, operacionalizar e realizar a manutenção dos Mini Shoppings Castelli e Campos dos Alemães. Gestão do espaço ECO Terminal Jardim Mariana.

Ações/Atividades	21 de maio a 31 de agosto de 2020 – 1º quadrimestre – 4º ano
-------------------------	--

Meta (7.7)	Realizar limpeza e segurança noturna das Unidades permissionadas à APTSJC, por 4 anos.
-------------------	--

Indicadores

Relatório de acompanhamento das ações/atividades.

Relatório das Ações/Atividades Realizadas

A1. Contratar serviços de segurança e limpeza das galerias dentro da disponibilidade orçamentária:

A Segurança nas Galerias do empreendedor (Putim e Campo dos Alemães) também é feita através de Sistema de Câmeras ligadas com uma central de operações de uma empresa contratada Scorpions e as ocorrências reportadas ao Departamento de Infraestrutura do PqTec.



Mantivemos a gestão de Limpeza nas Galerias dos Empreendedores do Putim e Campo dos Alemães com a empresa CARPELAVA:



A2. Realizar pequenos reparos das galerias dentro da disponibilidade orçamentária:

Realizados reparos diversos nas galerias:

Entre alguns reparos, podemos citar:

- Trocas de lâmpadas realizadas no Mini Shopping Castelli:



- Realizadas podas de mini bambus (arecas) e gramado, galeria do Campos dos Alemães:



- Realizada manutenção na infraestrutura aparente dos sistemas de CFTV, Mini Shopping Castelli:



A3. Realizar editais de seleção de empreendedores das galerias e do ECO Terminal:

O último edital, aconteceu no segundo semestre de 2019, foi realizado para preencher duas vagas no Mini Shopping Castelli.

Os projetos aprovados foram:

- Valéria Bernardo Alves dos Santos - Salão de beleza;
- Sonia Maria Cardenuto – Ateliê de Corte e Costura.

A4: Acompanhar a evolução das empresas residentes das galerias:

- **Ocupação – Unidades Campo dos Alemães e Putim**

- O Programa Galerias do Empreendedor possui 20 boxes nas 02 unidades com 100% de ocupação.

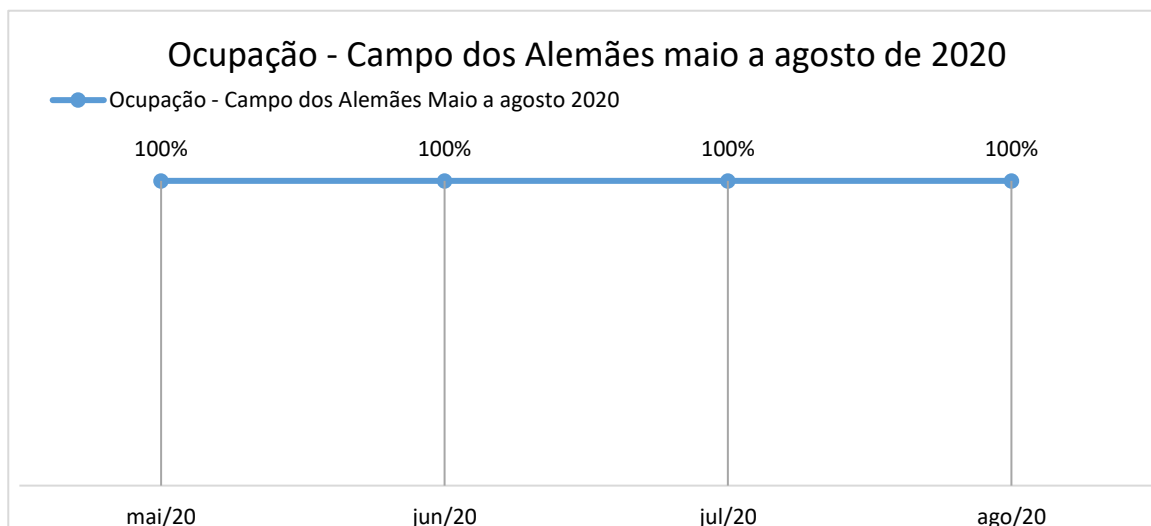

Ocupação - Putim maio a agosto de 2020

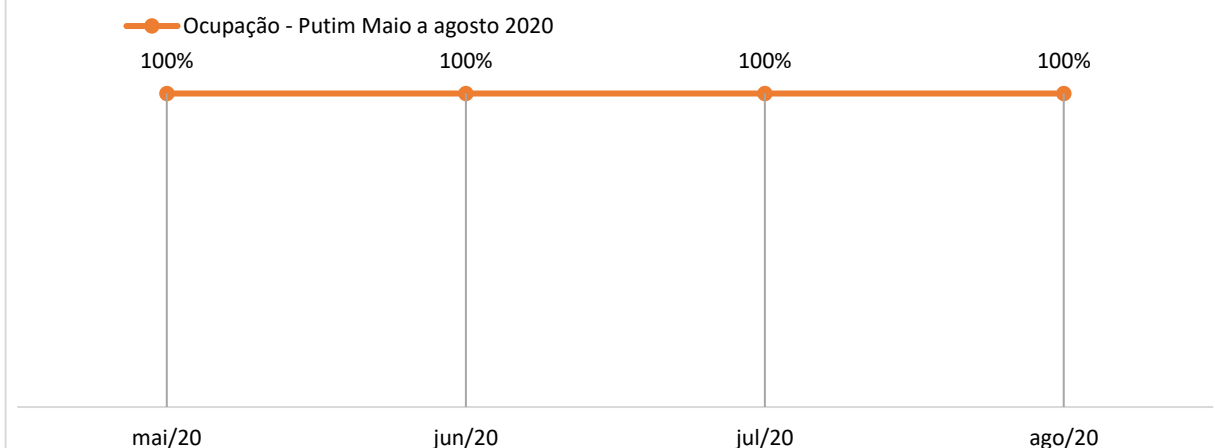

• **Manejo Comportamental**

As avaliações comportamentais integram o processo seletivo e o acompanhamento periódico dos residentes. No acompanhamento periódico, acontecem quadrimestralmente e têm como objetivo, avaliar/acompanhar e desenvolver questões comportamentais dos empreendedores. Por meio desta ação, é possível traçar o perfil dos candidatos/empreendedores e propor ações voltadas a evolução empreendedora, tornando assim o ambiente das galerias mais empreendedor. São avaliados (com notas de 0 - 10):

- Necessidade de Realização;
- Trabalho em grupo;
- Otimismo;
- Ética;
- Autoconfiança;
- Independência;
- Liderança;
- Talento;
- Qualidade e eficiência;
- Ousadia - Correr riscos calculados;
- Perseverança;
- Comprometimento;
- Pró - Atividade;
- Capacidade de tomada de decisão;
- Orientação para resultados futuros.

Mini Shopping Campo dos Alemães

Avaliação Comportamental - Alekson Marsal Loja 1 / Campo dos Alemães - Rádio

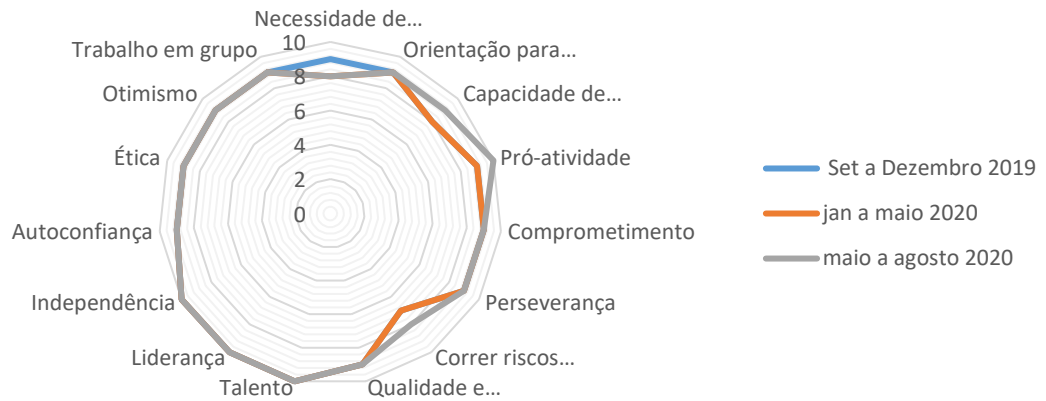

Avaliação Comportamental - Daiane de Souza Loja 2 / Campo dos Alemães - Digital Service

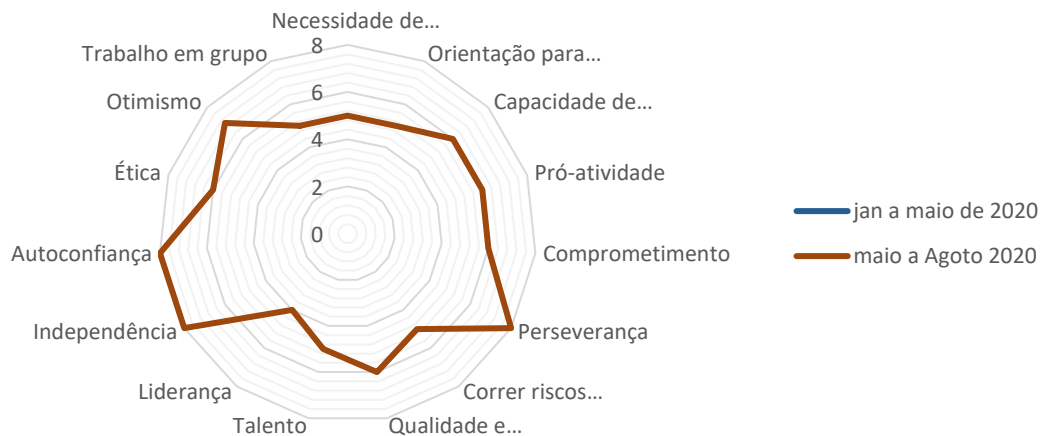

Avaliação Comportamental - William Clayton Loja 3 / Campo dos Alemães - Ótica

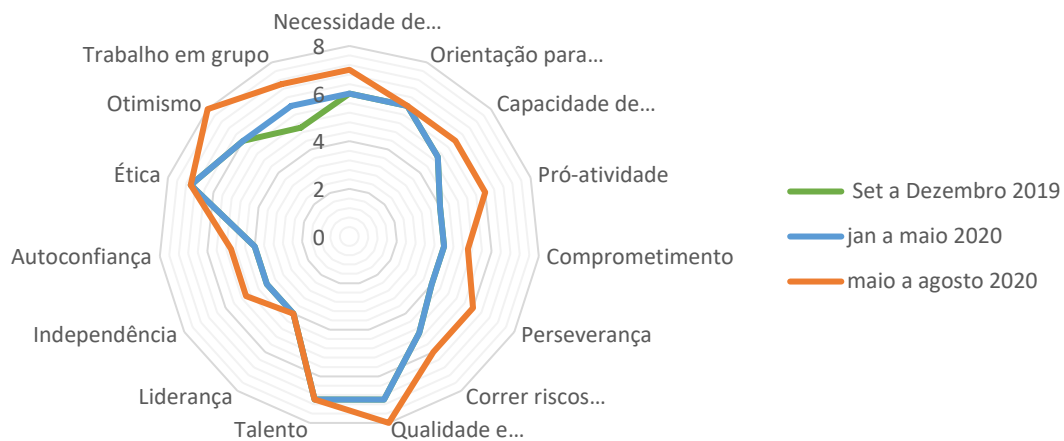

Avaliação Comportamental - Antonio Celso Loja 4 / Campo dos Alemães - Produtos Naturais

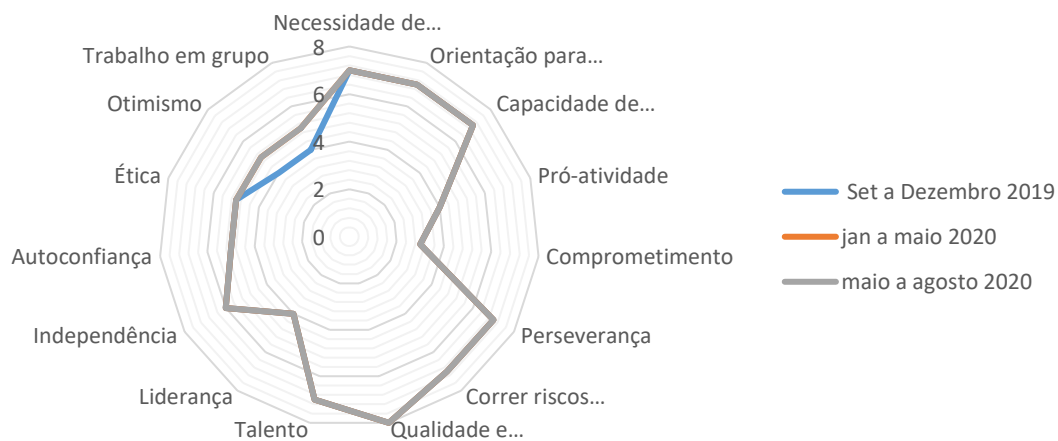

Avaliação Comportamental - Nicanor Ferreira Loja 5 / Campo dos Alemães - Bolaria e Confeitaria

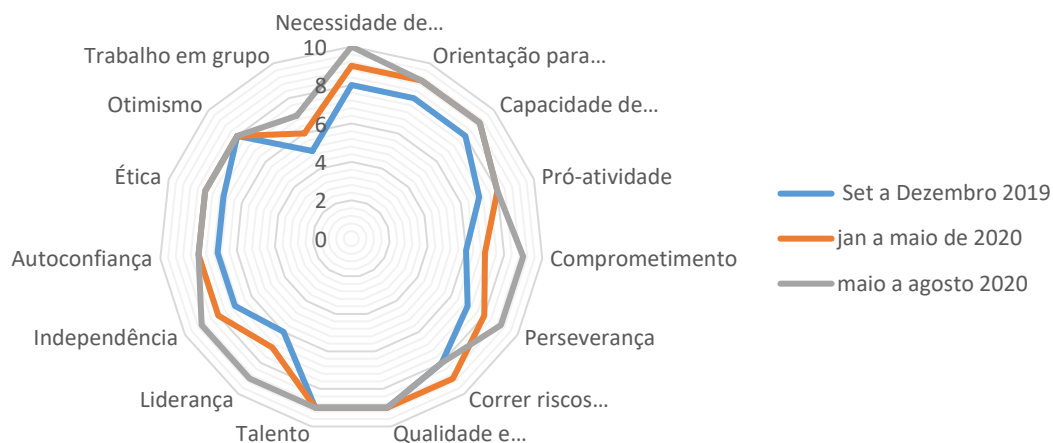

Avaliação Comportamental - David Aparecido Lopes Loja 6 / Campo dos Alemães - Lanchonete e Marmitaria

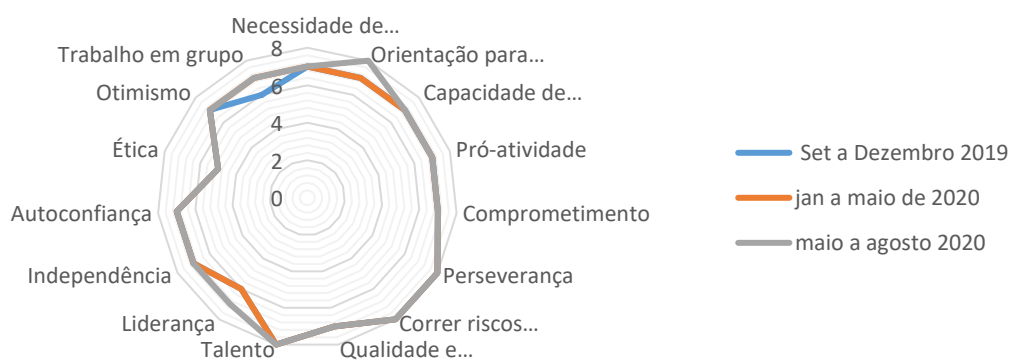

Avaliação Comportamental - Thamires Alves Santos Ferreira - Loja 7 / Campo dos Alemães - Thamires Presentes

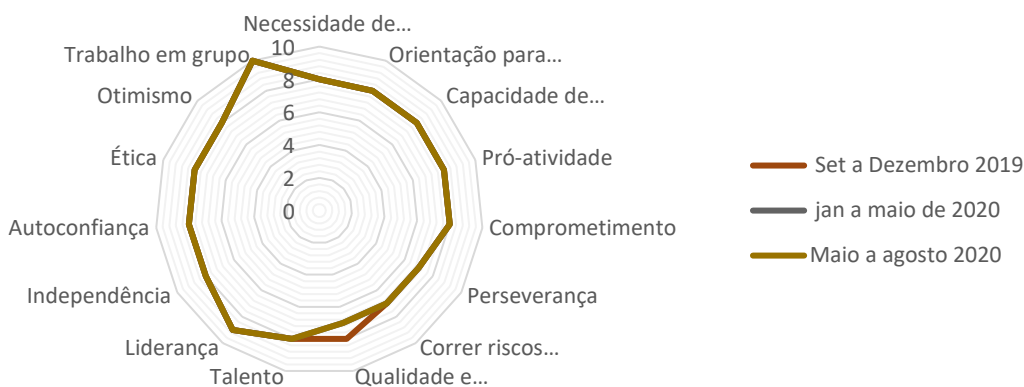

Avaliação Comportamental - Jonathan Rafael Carpinetti dos Santos - Loja 8 / Campo dos Alemães - Jhow Modas

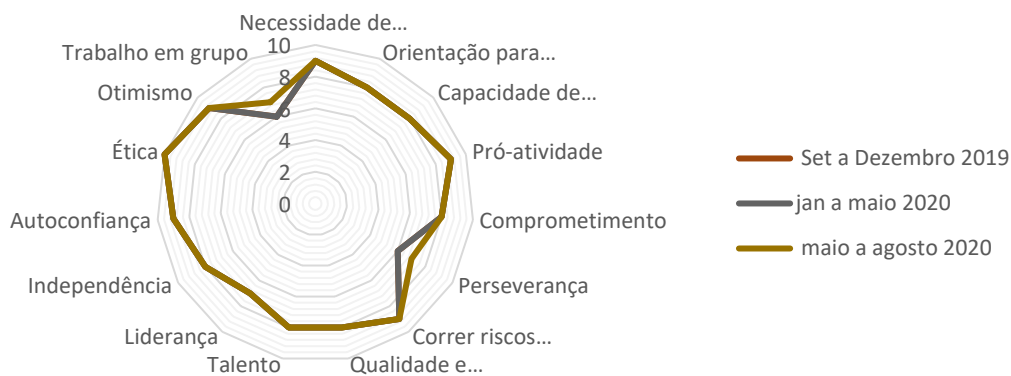

Avaliação Comportamental - Vinicius Almeida

Loja 9 / Campo dos Alemães - Tatoon

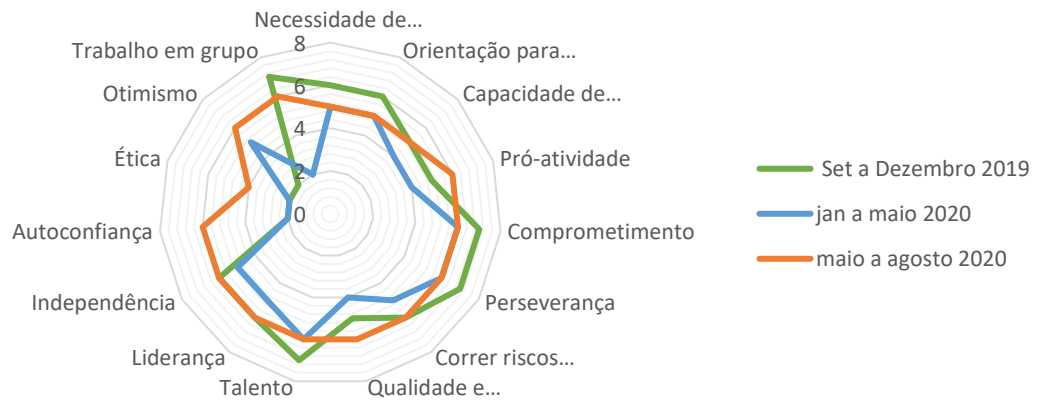

Avaliação Comportamental - Julia Patricia

Loja 10 / Campo dos Alemães - Salão de Beleza

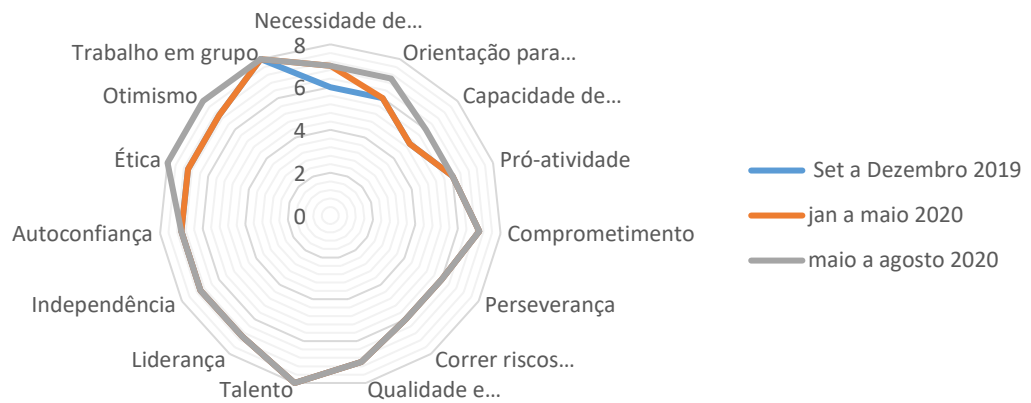

Mini Shopping do Putim

**Avaliação Comportamental - Fátima
Aparecida Coutinho Souza
Loja 1 / Putim - Nosso Cantinho**

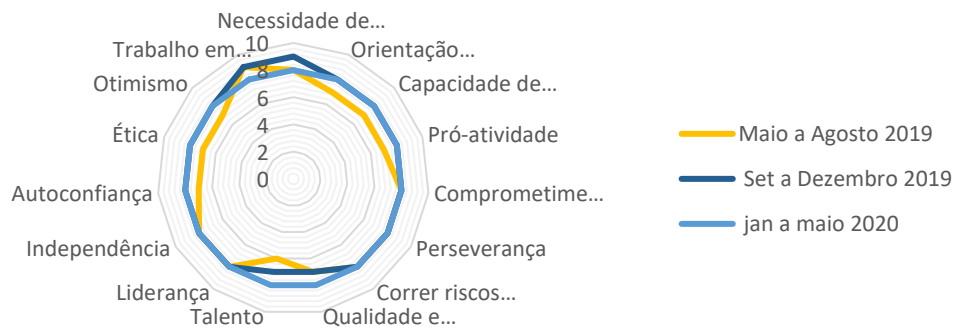

**Avaliação Comportamental - Débora da
Costa Silva
Loja 2 / Putim - Art Phones**

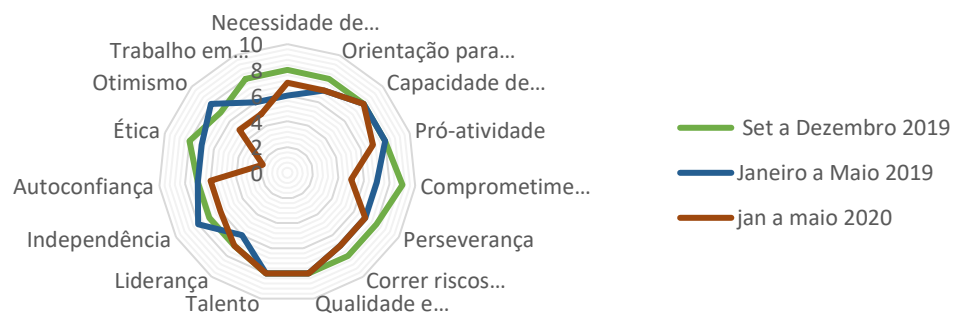

Avaliação Comportamental - Jair Pinheiro Ribeiro Loja 3 / Putim - Barbearia JJ

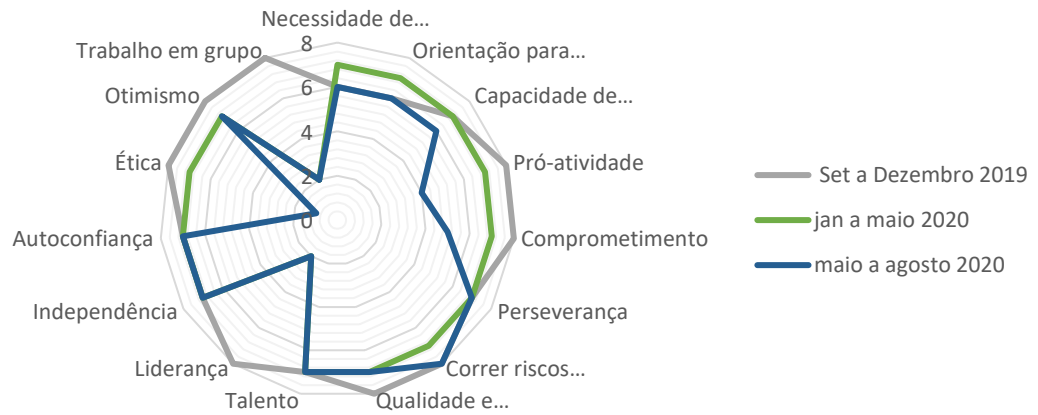

Avaliação Comportamental - Tamires de Araújo Rocha - Loja 4 / Putim - Poder Feminino

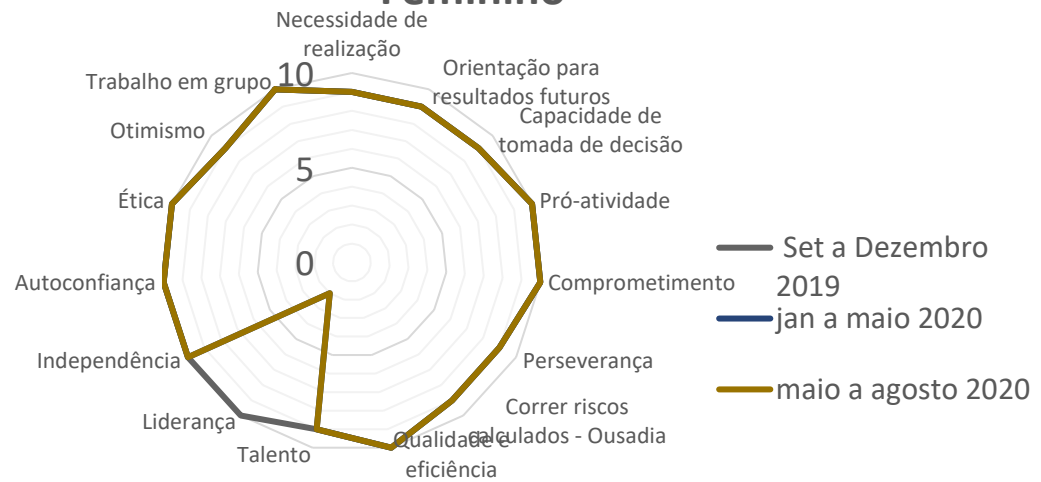

Avaliação Comportamental - Amabili Coelho Lemes - Loja 5 / Putim - Distribuidora de produtos de Higiene

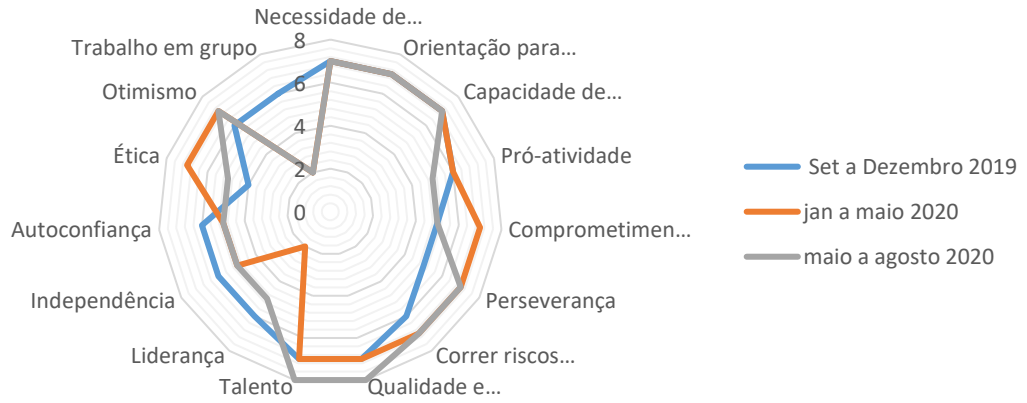

Avaliação Comportamental - Diana Loja 6 / Putim - Loja de Roupas

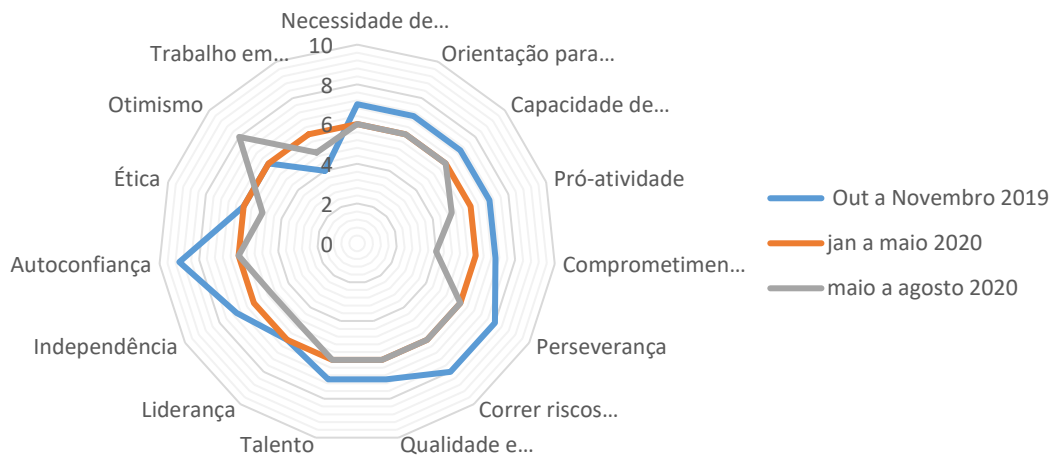

Avaliação Comportamental - Valeria Bernado Alves dos Santos - Loja 8 / Putim - Toda bonita



Avaliação Comportamental - Sonia Maria Cardenuto - Loja 9 / Ateliê de costura

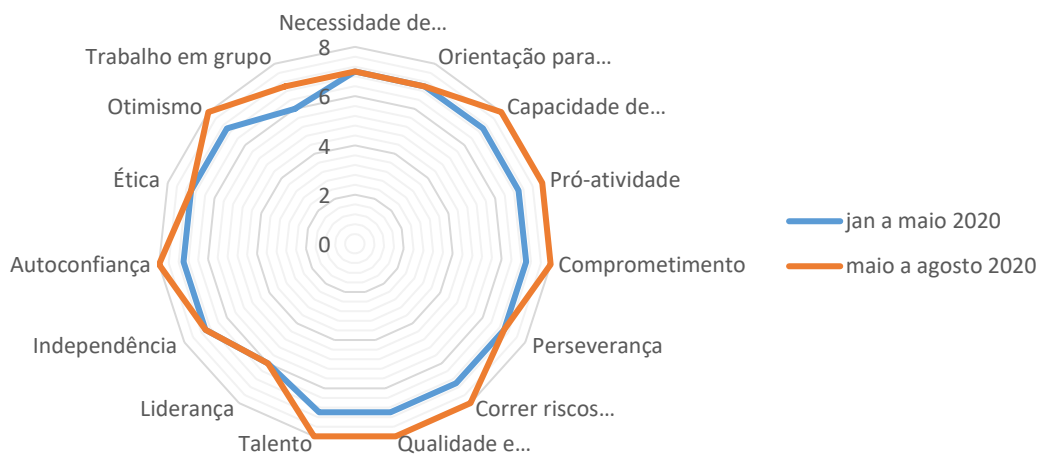

Avaliação Comportamental - Flavia Pereira Loja 10 / Putim - Pet Shop

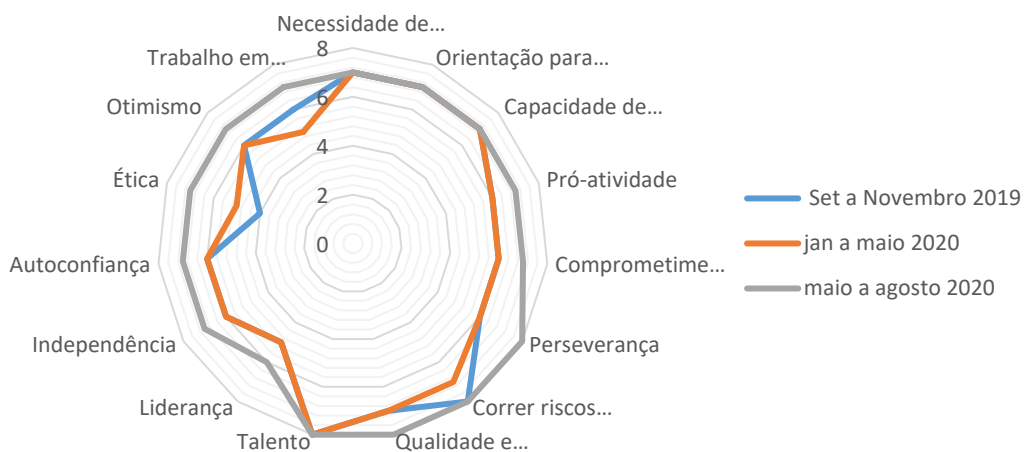

FASE – Adaptação

100% dos projetos

FASE – Graduação

Sem graduação no período.

- **Faturamento e Lucro**

Abaixo estão compilados o Faturamento e o Lucro obtido pelas empresas que estavam nas Galerias no período de janeiro a maio de 2020.

Média de faturamento e Lucro das Empresas - Mini Shopping Campo dos Alemães -

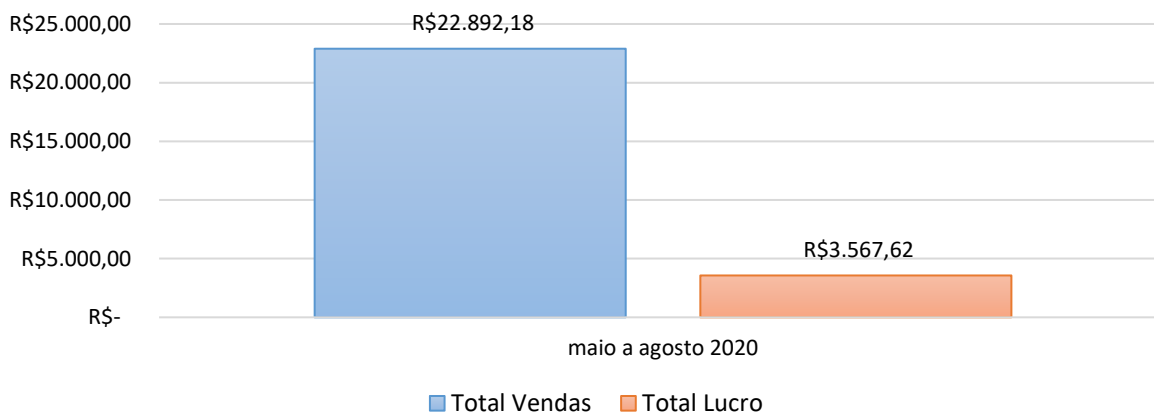

Média de faturamento e Lucro das Empresas - Mini Shopping Castelli -

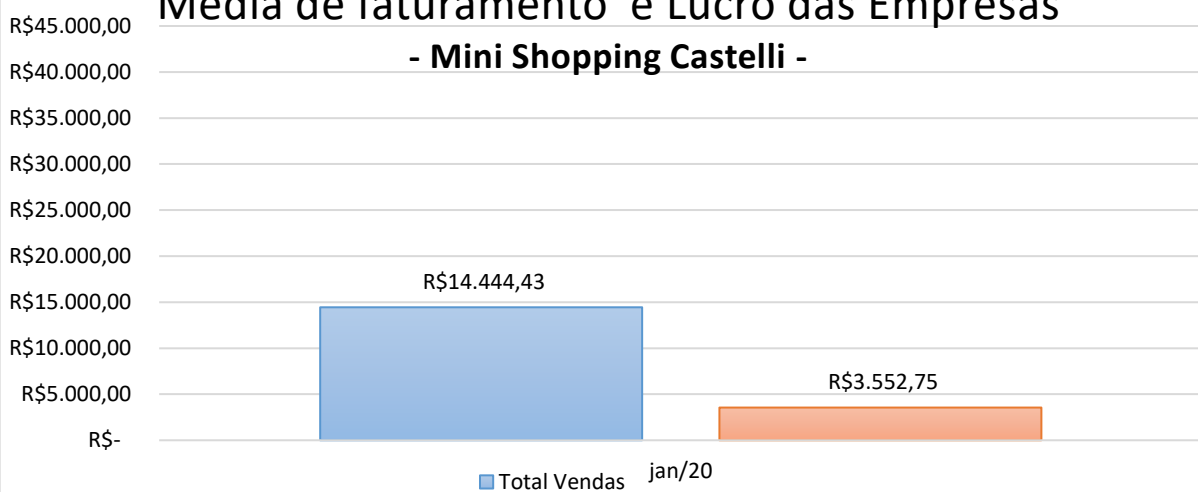

Com o atual cenário e o forte impacto da pandemia e suas consequências observamos a redução do faturamento no período do Programa Galerias do Empreendedor. Como estratégia de apoio, o PqTec vem firmando parcerias, com destaque no período com o SEBRAE e TIC Vale, para a busca de soluções e oportunidades.

No período reforçamos ações e oportunidades voltadas a melhoria de gestão e vendas on-line.

Ações realizadas decorrentes da Pandemia Covid – 19

- Com o atual cenário, dedicamos força total para apoiar os empreendedores das Galerias.



Em maio, aconteceram as Rodadas de Negócios Virtuais com a parceria do SEBRAE-SP.

Os empreendedores tiveram a oportunidade de expor os produtos das lojas e interagir.

- Retomada: Em junho, começamos a dar os primeiros passos para a retomada das atividades, contamos com o apoio do SEBRAE-SP em diversas lives no link:

<https://www.youtube.com/sebraesaopaulo> para a conscientização da retomada segura.

- O SEBRAE-SP junto a Cielo disponibilizaram link das Live(s) para os empreendedores aprenderem a tornar os produtos digitais para ajudar no cenário atual.

<https://www.youtube.com/watch?v=KwI2xOQe55g>



<https://www.youtube.com/watch?v=KwI2xOQe55g>

Em julho divulgamos oportunidade de uma Live sobre Inteligência Emocional nos Negócios. O objetivo foi discutir e trazer alternativas aos empreendedores para compreender e reconhecer as emoções, e utilizá-las a favor de melhores resultados frente à gestão dos negócios em cenários adversos.

Dos dias 20 a 23 de Julho os empreendedores acompanharam uma série de especialistas em marketing digital, e-commerce e marketplace, com conteúdos sobre performance, resultados e caminhos para divulgação e e visibilidade para aumento das vendas.



Dia 27 de julho a coordenadora Giane Santos, realizou atendimentos online sobre **MEI - Tempo de contribuição X Benefícios.**



Os empreendedores tiveram a oportunidade de tirar dúvidas sobre contribuições e benefícios.



- Em agosto/20 demos início ao Programa de Transformação Digital para o Pequeno Negócio, uma parceria entre o TIC VALE PQTEC & GALERIAS DO EMPREENDEDOR. É um programa voltado para auxiliar pequenas empresas a darem seu primeiro passo em vendas por canais digitais.

Foram selecionadas 6 empresas das Galerias do Empreendedor para rodar um projeto piloto. As atividades tiveram início em 10/08 e tem previsão de acabarem dentro de aproximadamente um mês, dependendo das alterações que surjam durante os testes.

Neste piloto, as empresas receberão todos artefatos de comunicação para redes sociais ou Marketplace, conforme escolha do empreendedor e do perfil do seu negócio. Eles também contarão com todo suporte para incluir estes materiais e produtos na internet e criar artes para serem postadas.

Com este trabalho, é esperado que as empresas desenvolvam novos mercados, aumentem seu faturamento e consigam uma presença digital com uma imagem atual e profissionalizada.



As empresas selecionadas foram:

- Poder Feminino - Roupas e Acessórios;
 - Higilimpe - Distribuidora de Descartáveis, Embalagens, Higiene e Limpezas;
 - Ótica Diamante;
 - Felix Cakes;
 - Digital Service;
 - Óticas Clélia- GRADUADA.
-
- Em cumprimento aos decretos estaduais e municipais que restringiram as atividades empresariais e sociais, paralisando temporariamente as atividades de grande parte dos negócios inseridos no Programa Galerias dos Empreendedores, cuja flexibilização foi recentemente permitida, em parceria com o SEBRAE, realizaremos dos dias 31 de agosto à 04 de setembro, um **Programa de Retomada**, com foco na reestruturação, recomposição e retomada de cada empresa com estratégias para aumento das vendas e gestão estratégica.



O Projeto contemplará os 4 pilares do SEBRAE – SP: **Gestão, Acesso a Crédito, Acesso a Mercado e Tecnologia.**

O Projeto inclui ainda, 1 hora de mentoria online para cada participante e acesso a créditos (linhas empreenda rápido do Banco do Povo); aplicativo ou plataforma de acesso a mercado (Help - pertinho de casa e MagaLu).

Os cursos fortuitamente presenciais serão realizados nas próprias galerias com os portões fechados e o PqTec irá disponibilizar a infra necessária e coffee break, cumprindo todos os protocolos.



(Unidade Campo dos Alemães)



(Unidade Putim)



O **Programa Descomplice** do SEBRAE atua com empreendedores que querem abrir seus negócios, entretanto, numa proposta de escopo em sinergia nos foi disponibilizado o Programa para integrar parte do PROJETO RETOMADA DO PROGRAMA GALERIAS DO EMPREENDEDOR, em especial com a grade para alavancar vendas.

Também, ofereceu a oportunidade de interação e oportunidade para empresários instalados no entorno dos mini shoppings e para os empreendedores já graduados dentro do Programa Galerias do Empreendedor.

Toda "encomenda" das fases 1 a 5 foi focada no REPLANEJAR, e substituímos o último dia (legislação) por uma grade de vendas digitais.

Após os 05 dias de curso, o projeto contempla uma mentoria aos participantes, o empreendedor tem disponibilizada a oportunidade de inserir seu negócio no APP HELPIE! e com o seu modelo de negócio replanejado e com novas metas claras e calculadas se beneficia com a oportunidade de crédito a juros zero através de instituições (Banco do Povo) parceiro do SEBRAE.



- Ao decorrer no período a empresa âncora da Galeria do Campo dos Alemães, Radio Alternativa, cuja contrapartida é informar, noticiar em assuntos diversos do município e região, divulgar oportunidades e dar visibilidade ao Programa Galerias do Empreendedor, teve uma sequência de entrevistas com importantes nomes da Prefeitura de São José dos Campos, em especial provendo informações e notícias sobre o COVID-19, entre eles com o Prefeito Felício Ramuth e Secretários do Governo Municipal. As entrevistas foram focadas em saúde, educação, reabertura dos comércios e protocolos de retomada de algumas atividades.

No dia 06/08, foi realizada uma entrevista com o Senhor Devair Petraroia, Secretário de Proteção ao Cidadão. Na ocasião o secretário falou sobre os protocolos de reabertura do comércio, autuações, aglomeração de pessoas nos 'fluxos' e sobre a patrulha da mulher.





No dia 08/08, aconteceu uma entrevista com o senhor Felício Ramuth, prefeito da cidade de São José dos Campos sobre os temas saúde, economia, educação, segurança e protocolos da fase amarela do Município.

No dia 11/08, aconteceu uma entrevista com o senhor Ricardo Minoru, Secretário de Manutenção, onde abordamos temas e chamamos atenção, em especial, quanto ao lixo e entulhos descartados atrás do mini Shopping do Campo dos Alemães.



No dia 12/08, foi realizada uma entrevista com o Senhor Danilo Stanzani, Secretário da Saúde de São José, onde abordamos temas como prevenção ao contágio do corona vírus, contatos para atendimento médico, tratamento de pacientes que estão em casa, debates sobre o volta às aulas, construção do Hospital de Retaguarda, dicas de cuidados etc.

No dia 14/08, foi realizada uma entrevista com a Senhora Cristine D'Angelis, Secretária da Educação, na ocasião foi falado sobre as atividades dos alunos, segurança dos professores e volta às aulas.



Também no dia 14/08, foi realizada a entrevista com o Senhor Marcos Manara, Secretário de Urbanismo e Sustentabilidade, nesta oportunidade foi esclarecido sobre a nova lei de zoneamento, diretrizes do Plano Diretor da Cidade, vantagens da abertura do MEI na Sala empreendedor e vantagens dos empréstimos no Banco do Povo.

Algumas das contribuições de informações, divulgação do Programa, notícias de ações realizadas pela municipalidade a partir de denúncias e solicitações de munícipes/ouvintes e demais ações neste sentido,

foram suspensas a partir de 15 de agosto (três meses antes das eleições municipais), em respeito ao novo Calendário Eleitoral 2020, instituído pela Emenda Constitucional 107/2020, em que se fazem vedadas diversas condutas a agentes públicos.

Status de Execução da Meta/Indicador

Atividades em andamento.

ANEXO II

DETALHAMENTO DE DESPESAS

DETALHAMENTO DESPESAS – PMSJC

Fornecedor	Descrição	Data do Pagamento	Valor Pago
ALMEIDA, PORTO ASSOCIADOS LTDA	CONTABILIDADE COMP 05/2020 - PC: 769. RC: 1691	01/06/2020	12.571,76
L F RIBEIRO EXTINTORES	MANUTENCAO PREVENTIVA EXTINTORES COMP 04/2020 - PC: 737. RC: 1772	01/06/2020	1.352,61
MAGAZINE LUIZA S/A	EQUIPAMENTO (TV) OBRA COWORKING NEXUS PDI - CE-I -PC:939	01/06/2020	5.970,00
NELSON CABRAL	SERVIÇO DE MANUTENÇÃO (F1 No221)	01/06/2020	486,00
SICOOB - COOPERATIVA DE CREDITO	REPASSES COOPERATIVA - PAGAMENTO SALARIAL - COMPT 05/2020	01/06/2020	1.182,70
ALEX PAULO DE SIQUEIRA 18562392847	SERRALHEIRA PARA OBRA COWORKING NEXUS - CEI - PC: 817. RC: 1856	02/06/2020	2.812,50
CARREFOUR COM E IND LTDA	EQUIPAMENTOS - MICROONDAS (F1 No235)	02/06/2020	1.796,00
ELETRO MECANICA UNIVERSO	MATERIAIS DE MANUTEÇÃO (F1 No 200)	02/06/2020	171,73
FOCCUS LASER	CONTRATO DE LOCACAO DE IMPRESSORAS COMP 05/2020 - PC: 21. RC: 100	03/06/2020	4.365,00
FOCCUS LASER	SERVICO DE MANUTENCAO IMPRESSORAS - COMP 05/2020 - PC: 21. RC: 100	03/06/2020	385,00
S.A. DE OLIVEIRA SAO JOSE DOS CAMPOS EPP	MATERIAIS DE LIMPEZA E CONSERVAÇÃO (F1 No207)	04/06/2020	1.211,10
ZS SOLUTIONS LTDA EPP	SOFTWARE DE PONTO ELETRONICO COMPT 05/2020 - PC: 695. RC: 1653	05/06/2020	120,00
CAIXA ECONOMICA FEDERAL	FGTS FOPAG CG COMPT 05/2020	05/06/2020	17.432,58
CIS-ERP SOLUCOES GERENCIAIS LTDA	SISTEMA ERP COMPT 05/2020 - Numero do pedido: 772. Numero da solicitacao: 1793	05/06/2020	3.060,50
CONNECTA SERVICOS GERAIS LTDA.	SERVIÇO DE LIMPEZA E CONSERVAÇÃO (F1 No222)	05/06/2020	915,16
M2 GARCIA MATERIAIS DE CONSTRUCAO LTDA	MATERIAIS DE MANUTENÇÃO (F-1 233)	05/06/2020	153,43
1. CARTORIO DE NOTAS SAO JOSE DOS CAMPOS	DEVOLUCAO DE PGTO INDEVIDO	08/06/2020	1,16
CARLOS EDUARDO SILVA ME	MATERIAIS DE TIC (F1 No 193)	08/06/2020	880,28
CARLOS EDUARDO SILVA ME	MATERIAIS DE TIC (F1 No228)	08/06/2020	939,16
CARLOS EDUARDO SILVA ME	SERVIÇO DE TIC (F1 No228)	08/06/2020	871,56
SESTRIERE SOFTWARE - EIRELI	MATERIAIS DE LIMPEZA E CONSERVAÇÃO (F1 No 227)	08/06/2020	975,00
BIOTEC SOLUCAO AMBIENTAL INDUSTRIA E COMERCIO LTDA	MANUTENCAO PREVENTIVA DOS CHILLERS COMPT 05/2020 - PC: 803. RC: 1787	09/06/2020	5.650,37
BIOTEC SOLUCAO AMBIENTAL INDUSTRIA E COMERCIO LTDA	MANUTENCAO PREVENTIVA DOS CHILLERS COMPT 04/2020 - PC: 803. RC: 1787	09/06/2020	5.650,37
LUXY ENGENHARIA LTDA	MANUTENCAO ELETRICA PREVENTIVA ANUAL - PC: 820. RC: 1844	09/06/2020	25.207,53

LUXY ENGENHARIA LTDA	SERVICO DE MANUTENÇÃO - PC: 819. RC: 1842	09/06/2020	12.105,92
T L Q DA SILVA TRANSPORTES ME	MOTOBOY COMP 05/2020 - PC: 694. RC: 1435	09/06/2020	1.176,00
H2O SOLUCOES EM AGUA LTDA EPP	SERVICO DE LIMPEZA E CONSERVAÇÃO - COMP 04/2020 - PC: 114. RC: 365	10/06/2020	1.046,64
H2O SOLUCOES EM AGUA LTDA EPP	SERVICO DE LIMPEZA E CONSERVAÇÃO - COMP 05/2020 - PC: 114. RC: 365	10/06/2020	1.046,64
LANIAQ SOLUCOES EM COMPUTACAO EIRELI	SOFTWARE ANTI VIRUS - PC: 824. RC: 1868	10/06/2020	6.940,00
LEONAN MOTA NUNES 35913083822	SERVIÇO DE MANUTENÇÃO (F1 234)	10/06/2020	120,00
AGREGUE MULTISERVICOS - EIRELI	SERVIÇO DE LIMPEZA E CONSERVAÇÃO - PC: 788. RC: 1756	12/06/2020	2.358,75
ASSOCIACAO PARQUE TECNOLOGICO DE SAO JOSE DOS CAMP	ADIANTAMENTO SALARIAL FUNCIONARIOS CG COMPT 06/2020	12/06/2020	26.022,68
BANCO DO BRASIL	TARIFAS BANCÁRIAS	12/06/2020	14,00
EMPRESA BRASILEIRA DE CORREIOS E TELEGRAFOS	CORREIOS COMPT 05/2020	12/06/2020	386,58
ALEXANDRE SERAO RIBEIRO - ME	MANUTENCAO PREVENTIVA BEBEDOUROS COMPT 05/2020 - PC: 850. RC: 1889	15/06/2020	480,80
CARLOS EDUARDO SILVA ME	EQUIPAMENTOS CFTV - PC: 935	15/06/2020	17.900,00
CLARO S.A.	TELEFONE MOVEI (CLARO) COMPT 05/2020	15/06/2020	1.931,60
DE BIASI AUDITORES INDEPENDENTES	AUDITORIA 2020 - PARC 01/07 -PC: 818. RC: 1852	15/06/2020	6.757,20
FABIO DELGADO ALVES - ME	SERVICO LIMPEZA E CONSEVACAO GALERIAS COMP 05/2020 - PC: 762. RC: 1688	15/06/2020	917,49
MICRO ASSIST INFORMATICA LTDA	SUPORTE TECNICO TIC MENSAL - COMPT 05/2020 - PC: 836. RC: 1899	15/06/2020	2.900,00
MICRO ASSIST INFORMATICA LTDA	SERVICO DE BACKUP EM NUVEM COMPT 05/2020 - PC: 821. RC: 1866	15/06/2020	390,00
MILCLEAN COMERCIO E SERVIÇOS LTDA	SERVICO DE MANUTENCAO PREDIAL MENSAL COMPT 05/2020 - PC: 837. RC: 1886	15/06/2020	32.809,25
MILCLEAN COMERCIO E SERVIÇOS LTDA	SERVICO DE LIMPEZA MENSAL COMPT 05/2020 - PC: 834. RC: 1885	15/06/2020	29.844,55
NIP TELECOM TELECOMUNICACOES EIRELI	SERVICOS DE TELEFONIA PABX COMPT 05/2020 - PC: 835. RC: 1898	15/06/2020	206,35
RADIO E TV TAUBATE LTDA - TV BAND VALE	CAMPANHA PUBLICITARIA ANUAL - PC: 775. RC: 1790	15/06/2020	8.666,66
SCORPION MONITORAMENTO LTDA	SERVICO DE CONTROLE DE ACESSO COMPT 05/2020 - PC: 760. RC: 1685	15/06/2020	3.430,00
SCORPION MONITORAMENTO LTDA	SEGURANCA EXTRA GALERIA COMPT 05/2020 - PC: 760. RC: 1685	15/06/2020	6.293,39
SECURITY FACILITIES LTDA	SERVICOS DE PORTARIA, RECEPCAO E SEG DO TRABALHO COMP 05/2020 - PC: 839. RC: 1888	15/06/2020	28.566,60
SECURITY SEGURANCA LTDA	SEGURANCA PATRIMONIAL NUCLEO COMP 05/2020 - PC: 838. RC: 1887	15/06/2020	41.513,33
UNIODONTO DE SAO JOSE DOS CAMPOS - COOP. TRABALHO	CONVENIO ODONTOLOGICO (REEMBOLSO FUNCIONARIOS CG) COMPT 05/2020	15/06/2020	389,70
VALE DA PROTE SOLDA EQUIPAMENTOS DE PROTECAO LTDA	EPIS PARA DESIFECCAO DE AMBIENTES (F1 No223)	15/06/2020	241,50
VALE LOCACOES - COMERCIO E LOCACAO DE FERRAMENTAS	SERVICO DE MANUTENCAO (F1 No225)	15/06/2020	100,00
VALE LOCACOES - COMERCIO E LOCACAO DE FERRAMENTAS	SERVICO DE MANUTENCAO (F1 No225)	15/06/2020	477,00
VERTICAL COMERCIAL LTDA.	MATERIAL DE MANUTENÇÃO (F1 No 243)	15/06/2020	1.761,21

CAVAZZA PAISAGISMO LTDA	SERVIÇO DE LIMPEZA E CONSERVAÇÃO - COMPT. 05/2020	18/06/2020	3.738,00
AGREGUE MULTISERVICOS - EIRELI	IRRF RETIDO NFS-E 464	19/06/2020	25,00
ALMEIDA, PORTO ASSOCIADOS LTDA	CSRF RETIDO NFS-E 4229	19/06/2020	622,89
ALMEIDA, PORTO ASSOCIADOS LTDA	IRRF RETIDO NFS-E 4789	19/06/2020	200,93
BIOTEC SOLUCAO AMBIENTAL INDUSTRIA E COMERCIO LTDA	IRRF RETIDO NFS-E 47	19/06/2020	102,30
BIOTEC SOLUCAO AMBIENTAL INDUSTRIA E COMERCIO LTDA	INSS RETIDO NFS-E 47	19/06/2020	750,20
CARLOS EDUARDO SILVA ME	ISSQN RETIDO NFS-E 932	19/06/2020	28,44
CAVAZZA PAISAGISMO LTDA	INSS RETIDO NFE-E 222	19/06/2020	462,00
CONNECTA SERVICOS GERAIS LTDA.	IRRF RETIDO NFS-E 1249	19/06/2020	11,39
CONNECTA SERVICOS GERAIS LTDA.	INSS RETIDO NFS-E 1249	19/06/2020	125,28
CONNECTA SERVICOS GERAIS LTDA.	ISSQN RETIDO NFS-E 1249	19/06/2020	34,16
CONSTRUTORA DEVINI	INSS NF 53	19/06/2020	80,50
CONSTRUTORA DEVINI	ISS NF 53	19/06/2020	27,67
ELEVADORES ATLAS SCHINDLER LTDA	CSRF RETIDO NFS-E 12362	19/06/2020	130,77
H2O SOLUCOES EM AGUA LTDA EPP	IRRF RETIDO NFS-E 127	19/06/2020	16,73
H2O SOLUCOES EM AGUA LTDA EPP	CSRF RETIDO NFS-E 127	19/06/2020	51,86
H2O SOLUCOES EM AGUA LTDA EPP	IRRF RETIDO NFS-E 135	19/06/2020	16,73
H2O SOLUCOES EM AGUA LTDA EPP	IRRF RETIDO NFS-E 136	19/06/2020	16,73
INSTITUTO NACIONAL DO SEGURO SOCIAL	INSS FOPAG FUNCIONARIOS CG COMPT 05/2020	19/06/2020	71.966,20
MILCLEAN COMERCIO E SERVIÇOS LTDA	IRRF RETIDO NFS-E 22949	19/06/2020	361,53
MILCLEAN COMERCIO E SERVIÇOS LTDA	INSS RETIDO NFS-E 22949	19/06/2020	3.181,49
MILCLEAN COMERCIO E SERVIÇOS LTDA	CSRF RETIDO NFS-E 22949	19/06/2020	1.681,14
MILCLEAN COMERCIO E SERVIÇOS LTDA	ISSQN RETIDO NFS-E 22949	19/06/2020	1.084,59
MILCLEAN COMERCIO E SERVIÇOS LTDA	IRRF RETIDO NFS-E 22950	19/06/2020	535,71
MILCLEAN COMERCIO E SERVIÇOS LTDA	INSS RETIDO NFS-E 22950	19/06/2020	5.892,79
MILCLEAN COMERCIO E SERVIÇOS LTDA	CSRF RETIDO NFS-E 22950	19/06/2020	2.491,04
MILCLEAN COMERCIO E SERVIÇOS LTDA	ISSQN RETIDO NFS-E 22950	19/06/2020	1.607,12
MINISTERIO DA FAZENDA	IR FOPAG FUNCIONARIOS CG COMPT 05/2020	19/06/2020	24.255,47
MINISTERIO DA FAZENDA	IRRF S/ FERIAS ANDERSON SOARES - 8/12 AVOS	19/06/2020	140,09
PAULO ALVES DE SOUZA	ISSQN RETIDO NFS-E 567	19/06/2020	6,60

SCORPION MONITORAMENTO LTDA	ISSQN RETIDO NFS-E 835	19/06/2020	70,00
SCORPION MONITORAMENTO LTDA	INSS RETIDO NFS-E 882	19/06/2020	656,77
SCORPION MONITORAMENTO LTDA	ISSQN RETIDO NFS-E 882	19/06/2020	141,84
SECURITY FACILITIES LTDA	IRRF RETIDO NFS-E 11715	19/06/2020	355,53
SECURITY FACILITIES LTDA	INSS RETIDO NFS-E 11715	19/06/2020	3.910,80
SECURITY FACILITIES LTDA	CSRF RETIDO NFS-E 11715	19/06/2020	1.653,20
SECURITY FACILITIES LTDA	ISSQN RETIDO NFS-E 11715	19/06/2020	1.066,58
SECURITY SEGURANCA LTDA	IRRF RETIDO NFS-E 3622	19/06/2020	516,66
SECURITY SEGURANCA LTDA	INSS RETIDO NFS-E 3622	19/06/2020	5.683,22
SECURITY SEGURANCA LTDA	CSRF RETIDO NFS-E 3622	19/06/2020	2.402,46
SECURITY SEGURANCA LTDA	ISSQN RETIDO NFS-E 3622	19/06/2020	1.549,96
SOUZARAUJO TREINAMENTO E CONSULTORIA EMPRESARIAL	IRRF RETIDO NFS-E 79	19/06/2020	146,25
SOUZARAUJO TREINAMENTO E CONSULTORIA EMPRESARIAL	CSRF RETIDO NFS-E 79	19/06/2020	453,38
SOUZARAUJO TREINAMENTO E CONSULTORIA EMPRESARIAL	IRRF RETIDO NFS-E 80	19/06/2020	25,31
SOUZARAUJO TREINAMENTO E CONSULTORIA EMPRESARIAL	CSRF RETIDO NFS-E 80	19/06/2020	78,48
SOUZARAUJO TREINAMENTO E CONSULTORIA EMPRESARIAL	IRRF RETIDO NFS-E 84	19/06/2020	45,00
SOUZARAUJO TREINAMENTO E CONSULTORIA EMPRESARIAL	CSRF RETIDO NFS-E 84	19/06/2020	139,50
SOUZARAUJO TREINAMENTO E CONSULTORIA EMPRESARIAL	IRRF RETIDO NFS-E 87	19/06/2020	60,00
SOUZARAUJO TREINAMENTO E CONSULTORIA EMPRESARIAL	CSRF RETIDO NFS-E 87	19/06/2020	186,00
SOUZARAUJO TREINAMENTO E CONSULTORIA EMPRESARIAL	IRRF RETIDO NFS-E 88	19/06/2020	33,75
SOUZARAUJO TREINAMENTO E CONSULTORIA EMPRESARIAL	CSRF RETIDO NFS-E 88	19/06/2020	104,63
THYSSENKRUPP ELEVADORES AS	CSRF RETIDO NSF-E 4356	19/06/2020	32,32
UNIVERSO ELECTRON COM. MAT. ELETRICOS	MATERIAIS DE MANUTENÇÃO - PC: 932	19/06/2020	3.005,60
M2 GARCIA MATERIAIS DE CONSTRUCAO LTDA	MATERIAIS DE LIMPEZA E CONSERVAÇÃO (F1 237)	22/06/2020	214,60
NIP TELECOM TELECOMUNICACOES EIRELI	LOCAÇÃO DE EQUIPAMENTOS (ANTENAS DE WI-FI) 27 PONTOS DE ACESSO COMPT 05/2020 - Numero do pedido: 835. Numero da solicitacao: 1898	22/06/2020	2.430,00
ESTOK COMERCIO E REPRESENTACOES S.A.	MOVEIS PARA OBRA COWORKING NEXUS PDI (F1 No224)	23/06/2020	1.039,98
KALUNGA COM E IND GRAFICA LTDA	MATERIAIS DE ESCRITORIO (F1 No 232)	23/06/2020	174,90
PINHEIRO CARRENHO SOCIEDADE INDIVIDUAL DE ADVOCACIA	ASSESSORIA JURIDICA - PC 2/2	23/06/2020	4.800,00
WW.COM COMUNICACAO VISUAL LTDA	SERVIÇOS DE IMPRESSÕES (F1 No 236)	24/06/2020	908,00
B2W COMPANHIA DIGITAL	EQUIPAMENTO DE TIC (F1 No 247)	25/06/2020	1.117,48

MINISTERIO DA FAZENDA	PIS FOPAG FUNCIONARIOS CG RT COMPT 05/2020	25/06/2020	104,51
MINISTERIO DA FAZENDA	PIS FOPAG FUNCIONARIOS CG COMPT 05/2020	25/06/2020	2.085,38
MAGAZINE LUIZA S/A	DEVOLUCAO DE ADIANTAMENTO A FORNECEDOR REALIZADO EM 11/05/2020	26/06/2020	- 70,90
AGIS EQUIPAMENTOS E SERVICOS DE INFORMATICA LTDA	MATERIAIS PARA OBRA COWORKING CEI - PC:938	29/06/2020	7.941,99
ALVES ALVES FERRAGENS LTDA	SERVIÇO DE MANUTENÇÃO (F1 No 252)	29/06/2020	420,00
ASSOCIACAO PARQUE TECNOLOGICO DE SAO JOSE DOS CAMP	PAGAMENTO SALARIAL FUNCIONARIOS CG COMPT 06/2020	29/06/2020	27.728,90
BANCO DO BRASIL	TARIFAS BANCÁRIAS	29/06/2020	56,00
BIOTEC SOLUCAO AMBIENTAL INDUSTRIA E COMERCIO LTDA	MANUTENCAO PREVENTIVA DOS CHILLERS COMPT 06/2020 - PC: 848. RC: 1915	29/06/2020	5.650,37
BIOTEC SOLUCAO AMBIENTAL INDUSTRIA E COMERCIO LTDA	SERVIÇO DE MANUTENÇÃO (F1 No 250)	29/06/2020	1.118,47
CONSTRUTORA DEVINI	SERVIÇO DE MANUTENÇÃO - PC: 827. RC: 1872	29/06/2020	7.165,84
ELEVADORES ATLAS SCHINDLER LTDA	MANUT PREVENTIVA ELEVADORES - COMPT 06/2020 - PC: 849. RC: 1891	29/06/2020	2.864,07
FABIO DELGADO ALVES - ME	SERVICO LIMPEZA E CONSEVACAO GALERIAS COMP 04/2020 - PC: 762. RC: 1688	29/06/2020	837,12
L F RIBEIRO EXTINTORES	MANUTENCAO PREVENTIVA EXTINTORES COMP 05/2020 - PC: 737. RC: 1772	29/06/2020	1.352,61
MALIGAN INDUSTRIA E COMERCIO DE MALAS TECNICAS LTDA	MATERIAIS DE TIC (F1 No230)	29/06/2020	421,59
RUBENS NAVES, SANTOS JUNIOR ADVOGADOS	ASSESSORIA JURIDICA - PC 4/4	29/06/2020	13.750,00
ALMEIDA, PORTO ASSOCIADOS LTDA	CONTABILIDADE COMPT 06/2020 - PC: 847. RC: 1913	01/07/2020	12.571,76
DE BIASI AUDITORES INDEPENDENTES	AUDITORIA 2020 - PARC 02/07 -PC: 818. RC: 1852	02/07/2020	4.504,80
SANOFI AVENTIS FARMACEUTICA LTDA	REEMBOLSO CAMPANHA VACINAÇÃO - PAGAMENTO SALARIAL (F1 No 241)	02/07/2020	126,00
VACINAR	REEMBOLSO CAMPANHA VACINAÇÃO - PAGAMENTO SALARIAL (F1 No 242)	02/07/2020	90,00
FOCCUS LASER	SERVICO DE MANUTENCAO IMPRESSORAS - COMP 06/2020 - PC: 21. RC: 100	03/07/2020	465,00
FOCCUS LASER	CONTRATO DE LOCACAO DE IMPRESSORAS COMP 06/2020 - PC: 21. RC: 100	03/07/2020	4.365,00
2S SOLUTIONS LTDA EPP	SOFTWARE DE PONTO ELETRONICO COMPT 06/2020 - PC: 695. RC: 1653	06/07/2020	120,00
CARLOS EDUARDO SILVA ME	MATERIAIS DE TIC (F1 No246)	06/07/2020	624,00
CIS-ERP SOLUCOES GERENCIAIS LTDA	SISTEMA ERP COMPT 06/2020 - Numero do pedido: 772. Numero da solicitacao: 1793	06/07/2020	3.259,75
EASY SOLUTIONES E SERVICOS LTDA	MANUT. PREVENTIVA SISTEMA ALARME DE INCENDIO - COMP 05/2020 - PC: 795. RC: 1677	06/07/2020	2.500,00
CAIXA ECONOMICA FEDERAL	FGTS FOPAG CG COMPT 06/2020	07/07/2020	5.003,59
SICOOB - COOPERATIVA DE CREDITO	REPASSES COOPERATIVA - PAGAMENTO SALARIAL - COMPT 06/2020	07/07/2020	690,20
T L Q DA SILVA TRANSPORTES ME	MOTOBOY COMP 06/2020 - PC: 694. RC: 1435	07/07/2020	1.190,00
TELLES FREITAS LTDA	SERVIÇOS DE TIC (F1 No 253)	07/07/2020	850,00
FRIOSHOPPING AR CONDICIONADO	MATERIAIS DE MANUTENÇÃO (F1 No 249)	08/07/2020	1.677,00

UNIVERSO ELECTRON COM. MAT. ELETRICOS	MATERIAIS DE MANUTENÇÃO (F1 No244)	08/07/2020	996,61
AGS TRANSPORTES E LOGISTICA LTDA.	FRETE NOBREAK CAMARA ANECOICA (F1 No 262)	09/07/2020	781,25
B A SANTOS DAMAS - ME	REFIS DE FILTROS PARA BEBEDOUROS (F1 No 248)	09/07/2020	790,40
UNIVERSO ELECTRON COM. MAT. ELETRICOS	MATERIAIS DE MANUTENÇÃO - PC: 941	10/07/2020	2.312,74
DLOCAL BRASIL PAGAMENTOS LTDA.	ANUIDADE HOSPEDAGEM SITE RMVALETI - PC: 858. RC: 1922	13/07/2020	235,08
EMPRESA BRASILEIRA DE CORREIOS E TELEGRAFOS	CORREIOS COMPT 06/2020	13/07/2020	864,24
MERCADOPAGO.COM REPRESENTACOES LTDA.	EQUIPAMENTOS PARA MANUTENÇÃO (F1 No 273)	13/07/2020	184,75
PH BORGES SILVA SOLUCOES EM PLASTICOS LTDA	MATERIAIS DE CONSUMO (F1 No 272)	13/07/2020	63,22
ALVES ALVES FERRAGENS LTDA	SERVIÇO DE MANUTENÇÃO (F1 No 268)	14/07/2020	500,00
ASSOCIACAO PARQUE TECNOLOGICO DE SAO JOSE DOS CAMP	ADIANTAMENTO SALARIAL FUNCIONARIOS CG COMPT 07/2020	14/07/2020	23.979,62
BANCO DO BRASIL	TARIFAS BANCÁRIAS	14/07/2020	10,50
PANTONE300 SISTEMAS LTDA - ME	SOFTWARE DE GESTAO DAS EMPRESAS - COMP 05/2020 - PC: 371. RC: 1022	14/07/2020	830,00
PANTONE300 SISTEMAS LTDA - ME	SOFTWARE DE GESTAO DAS EMPRESAS - COMP 06/2020 - PC: 371. RC: 1022	14/07/2020	830,00
ALEXANDRE SERA O RIBEIRO - ME - AMY REFRIGERACAO	MANUTENCAO PREVENTIVA BEBEDOUROS COMPT 06/2020 - PC: 850. RC: 1889	15/07/2020	512,10
ALLCOR GRAFICA	MATERIAIS DE ESCRITÓRIO - PC: 830. RC: 1877	15/07/2020	911,00
BBS PARTNER SERVICOS EMPRESARIAIS LTDA - ME	SERVIÇO DE LIMPEZA E CONSERVAÇÃO - RC: 829. PC: 1818	15/07/2020	508,97
CLARO S.A.	TELEFONE MOVEL (CLARO) COMPT 06/2020	15/07/2020	1.932,08
FABIO DELGADO ALVES - ME	SERVICO LIMPEZA E CONSEVACAO GALERIAS COMP 06/2020 - PC: 762. RC: 1688	15/07/2020	6.697,80
LWT SISTEMAS LTDA	SERVIÇO DE MANUTENÇÃO (F1 No 266)	15/07/2020	2.030,00
MICRO ASSIST INFORMATICA LTDA	SUPORTE TECNICO TIC MENSAL - COMPT 06/2020 - PC: 836. RC: 1899	15/07/2020	2.900,00
MICRO ASSIST INFORMATICA LTDA	SERVICO DE BACKUP EM NUVEM COMPT 06/2020 - PC: 821. RC: 1866	15/07/2020	390,00
MILCLEAN COMERCIO E SERVIÇOS LTDA	SERVICO DE LIMPEZA MENSAL COMPT 06/2020 - PC: 834. RC: 1885	15/07/2020	29.844,55
MILCLEAN COMERCIO E SERVIÇOS LTDA	SERVICO DE MANUTENCAO PREDIAL MENSAL COMPT 06/2020 - PC: 837. RC: 1886	15/07/2020	32.809,25
NIP TELECOM TELECOMUNICACOES EIRELI	SERVICOS DE TELEFONIA PABX COMPT 06/2020 - PC: 835. RC: 1898	15/07/2020	200,80
PAULO FERNANDES SOLUCOES ARQUITETONICAS LTDA	MOVEIS PARA OBRA COWORKING NEXUS PDI (F1 No213)	15/07/2020	3.110,00
POWERBLADE SOLUCOES EM TI LTDA	SERVIÇO DE MANUTENÇÃO (F1 No 263)	15/07/2020	720,00
RADIO E TV TAUBATE LTDA - TV BAND VALE	PATROCINIO BAND CIDADE ED COLUNA TECNOLOGICA E INOVACAO 06/2020 - Numero do pedido: 853. Numero da solicitacao: 1919	15/07/2020	8.666,66
SCORPION MONITORAMENTO LTDA	SERVICO DE CONTROLE DE ACESSO COMPT 06/2020 - PC: 760. RC: 1685	15/07/2020	3.601,50
SECURITY FACILITIES LTDA	SERVICOS DE PORTARIA, RECEPCAO E SEG DO TRABALHO COMP 06/2020 - PC: 839. RC: 1888	15/07/2020	28.566,60
SECURITY SEGURANCA LTDA	SEGURANCA PATRIMONIAL NUCLEO COMP 06/2020 - PC: 838. RC: 1887	15/07/2020	41.513,33

UNIODONTO DE SAO JOSE DOS CAMPOS - COOP. TRABALHO	CONVENIO ODONTOLOGICO (REEMBOLSO FUNCIONARIOS CG) COMPT 06/2020	15/07/2020	77,94
COMPROVA.COM INFORMATICA LTDA.	SOFTWARE DE ASSINATURA ELETRONICA (SUPORTE TECNICO) - COMPT 07/2020 - PC: 843. RC: 1862	16/07/2020	184,00
COMPROVA.COM INFORMATICA LTDA.	SOFTWARE DE ASSINATURA ELETRONICA - COMPT 07/2020 - PC: 843. RC: 1862	16/07/2020	736,00
EASY SOLUCIONES E SERVICOS LTDA	MANUT. PREVENTIVA SISTEMA ALARME DE INCENDIO - COMP 06/2020 - PC: 795. RC: 1677	16/07/2020	2.500,00
PAULO FERNANDES SOLUCOES ARQUITETONICAS LTDA	MOVEIS PARA OBRA COWORKING NEXUS PDI - PC: 933	16/07/2020	4.500,00
PRODIGITAL PROJETOS ELETRONICOS LTDA EPP	EQUIPAMENTO PARA AREA DE CPD (F1 No 254)	16/07/2020	1.396,00
R. VIEIRA ENG E AR CONDICIONADO LTDA.	SERVIÇO DE MANUTENÇÃO (F1 No 251)	16/07/2020	3.000,00
CAVAZZA PAISAGISMO LTDA	ITENS DE JARDINAGEM (F1 No 239)	17/07/2020	380,00
AGREGUE MULTISERVICOS - EIRELI	CSRF RETIDO NFS-E 464	20/07/2020	116,25
ALMEIDA, PORTO ASSOCIADOS LTDA	CSRF RETIDO NFS-E 4789	20/07/2020	622,89
ALMEIDA, PORTO ASSOCIADOS LTDA	IRRF RETIDO NFS-E 5341	20/07/2020	200,93
BBS PARTNER SERVICOS EMPRESARIAIS LTDA - ME	ISSQN RETIDO NFS-E 167	20/07/2020	14,28
BIOTEC SOLUCAO AMBIENTAL INDUSTRIA E COMERCIO LTDA	IRRF RETIDO NFS-E 48	20/07/2020	102,30
BIOTEC SOLUCAO AMBIENTAL INDUSTRIA E COMERCIO LTDA	INSS RETIDO NFS-E 48	20/07/2020	750,20
BIOTEC SOLUCAO AMBIENTAL INDUSTRIA E COMERCIO LTDA	CSRF RETIDO NFS-E 48	20/07/2020	317,13
BIOTEC SOLUCAO AMBIENTAL INDUSTRIA E COMERCIO LTDA	CSRF RETIDO NFS-E 47	20/07/2020	317,13
BIOTEC SOLUCAO AMBIENTAL INDUSTRIA E COMERCIO LTDA	IRRF RETIDO NFS-E 52	20/07/2020	102,30
BIOTEC SOLUCAO AMBIENTAL INDUSTRIA E COMERCIO LTDA	IRRF RETIDO NFS-E 51	20/07/2020	20,25
BIOTEC SOLUCAO AMBIENTAL INDUSTRIA E COMERCIO LTDA	INSS RETIDO NFS-E 52	20/07/2020	750,20
BIOTEC SOLUCAO AMBIENTAL INDUSTRIA E COMERCIO LTDA	INSS RETIDO NFS-E 51	20/07/2020	148,50
BIOTEC SOLUCAO AMBIENTAL INDUSTRIA E COMERCIO LTDA	CSRF RETIDO NFS-E 52	20/07/2020	317,13
BIOTEC SOLUCAO AMBIENTAL INDUSTRIA E COMERCIO LTDA	CSRF RETIDO NFS-E 51	20/07/2020	62,78
CAVAZZA PAISAGISMO LTDA	INSS RETIDO NFS-E 248	20/07/2020	462,00
CAVAZZA PAISAGISMO LTDA	SERVIÇO DE LIMPEZA E CONSERVAÇÃO - COMPT. 06/2020 - PC: 855. RC: 1920	20/07/2020	3.738,00
CONNECTA SERVICOS GERAIS LTDA.	CSRF RETIDO NFS-E 1249	20/07/2020	52,96
CONSTRUTORA DEVINI	INSS RETIDO NFS-E 61	20/07/2020	267,75
CONSTRUTORA DEVINI	ISSQN RETIDO NFS-E 61	20/07/2020	216,41
DDTEL COMERCIAL EIRELI	INSS RETIDO NFS-E 2113	20/07/2020	132,00
DDTEL COMERCIAL EIRELI	ISSQN RETIDO NFS-E 2113	20/07/2020	60,00
DE BIASI AUDITORES INDEPENDENTES	IRRF RETIDO NFS-E 821	20/07/2020	72,00

DE BIASI AUDITORES INDEPENDENTES	IRRF RETIDO NFS-E 784	20/07/2020	108,00
DE BIASI AUDITORES INDEPENDENTES	CSRF RETIDO NFS-E 784	20/07/2020	334,80
ELEVADORES ATLAS SCHINDLER LTDA	CSRF RETIDO NFS-E 13931	20/07/2020	139,67
FABIO DELGADO ALVES - ME	INSS RETIDO NFS-E 215	20/07/2020	50,32
FABIO DELGADO ALVES - ME	INSS RETIDO NFS-E 213	20/07/2020	55,15
FABIO DELGADO ALVES - ME	ISSQN RETIDO NFS-E 215	20/07/2020	27,44
FABIO DELGADO ALVES - ME	ISSQN RETIDO NFS-E 213	20/07/2020	30,08
H2O SOLUCOES EM AGUA LTDA EPP	CSRF RETIDO NFS-E 136	20/07/2020	51,86
H2O SOLUCOES EM AGUA LTDA EPP	CSRF RETIDO NFS-E 135	20/07/2020	51,86
INDUSTRIA ROMI S.A.	KIT PNEUMATICO MAQUINA ROMI (F1 No 256)	20/07/2020	2.683,65
INSTITUTO NACIONAL DO SEGURO SOCIAL	INSS FOPAG FUNCIONARIOS CG COMPT 06/2020	20/07/2020	21.616,30
LEANDRO PASQUALLI DO NASCIMENTO EIRELI	EQUIPAMENTOS - CELULAR (F1 No 269)	20/07/2020	1.428,00
LUXY ENGENHARIA LTDA	INSS RETIDO NFS-E 28	20/07/2020	2.770,90
LUXY ENGENHARIA LTDA	INSS RETIDO NFS-E 27	20/07/2020	528,00
LUXY ENGENHARIA LTDA	ISSQN RETIDO NFS-E 28	20/07/2020	871,57
LUXY ENGENHARIA LTDA	ISSQN RETIDO NFS-E 27	20/07/2020	166,08
M2 GARCIA MATERIAIS DE CONSTRUCAO LTDA	MATERIAIS DE MANUTENÇÃO (F-1 245)	20/07/2020	667,50
MILCLEAN COMERCIO E SERVIÇOS LTDA	IRRF RETIDO NFS-E 23188	20/07/2020	408,33
MILCLEAN COMERCIO E SERVIÇOS LTDA	IRRF RETIDO NFS-E 23187	20/07/2020	361,53
MILCLEAN COMERCIO E SERVIÇOS LTDA	INSS RETIDO NFS-E 23188	20/07/2020	4.491,62
MILCLEAN COMERCIO E SERVIÇOS LTDA	INSS RETIDO NFS-E 23187	20/07/2020	3.181,49
MILCLEAN COMERCIO E SERVIÇOS LTDA	CSRF RETIDO NFS-E 23188	20/07/2020	1.898,73
MILCLEAN COMERCIO E SERVIÇOS LTDA	CSRF RETIDO NFS-E 23187	20/07/2020	1.681,13
MILCLEAN COMERCIO E SERVIÇOS LTDA	ISSQN RETIDO NFS-E 23188	20/07/2020	1.224,98
MILCLEAN COMERCIO E SERVIÇOS LTDA	ISSQN RETIDO NFS-E 23187	20/07/2020	1.084,59
MINISTERIO DA FAZENDA	IR FOPAG FUNCIONARIOS CG COMPT 06/2020	20/07/2020	3.872,23
NIP TELECOM TELECOMUNICACOES EIRELI	LOCAÇÃO DE EQUIPAMENTOS INTERNET COMPT 06/2020 - PC: 835. RC: 1898	20/07/2020	2.430,00
SCORPION MONITORAMENTO LTDA	INSS RETIDO NFS-E 930	20/07/2020	656,77
SCORPION MONITORAMENTO LTDA	ISSQN RETIDO NFS-E 930	20/07/2020	141,84
SCORPION MONITORAMENTO LTDA	ISSQN RETIDO NFS-E 948	20/07/2020	70,00

SECURITY FACILITIES LTDA	IRRF RETIDO NFS-E 12027	20/07/2020	355,53
SECURITY FACILITIES LTDA	INSS RETIDO NFS-E 12027	20/07/2020	3.910,80
SECURITY FACILITIES LTDA	CSRF RETIDO NFS-E 12027	20/07/2020	1.653,19
SECURITY FACILITIES LTDA	ISSQN RETIDO NFS-E 12027	20/07/2020	1.066,58
SECURITY SEGURANCA LTDA	IRRF RETIDO NFS-E 3669	20/07/2020	516,66
SECURITY SEGURANCA LTDA	INSS RETIDO NFS-E 3669	20/07/2020	5.683,22
SECURITY SEGURANCA LTDA	CSRF RETIDO NFS-E 3669	20/07/2020	2.402,45
SECURITY SEGURANCA LTDA	ISSQN RETIDO NFS-E 3669	20/07/2020	1.549,96
KALUNGA COM E IND GRAFICA LTDA	MATERIAIS DE ESCRITORIO (F1 No 267)	21/07/2020	617,20
KALUNGA COM E IND GRAFICA LTDA	MATERIAIS DE ESCRITORIO (F1 No 264)	21/07/2020	63,55
ALAN DA SILVA DIAS	FERIAS PERIODO AQUISITIVO 02/10/2018 A 01/10/2019 (8/12 AVOS)	23/07/2020	2.770,04
MECALOR SOLUCOES EM ENGENHARIA TERMICA LTDA	EQUIPAMENTOS PARA MANUTENÇÃO (F1 No 259)	23/07/2020	2.658,54
MINISTERIO DA FAZENDA	PIS FOPAG FUNCIONARIOS CG COMPT 06/2020	24/07/2020	625,45
MULTICARD - IDENTIFICACOES E CONTROLE ACESSO LTDA	MATERIAIS DE CONSUMO (F1 No 177)	24/07/2020	135,00
SESTRIERE SOFTWARE - EIRELI	MATERIAIS DE LIMPEZA E CONSERVAÇÃO (F1 No 261)	24/07/2020	222,50
APS COMERCIO E SERVICOS ESPECIALIZDOS EM NOBREAK	SERVIÇO DE MANUTENÇÃO - PC: 841. RC: 1900	27/07/2020	2.000,00
APS COMERCIO E SERVICOS ESPECIALIZDOS EM NOBREAK	PECAS PARA MANUTENCAO NOBREAK- PC: 841. RC: 1900	27/07/2020	10.552,00
SPRINGER CARRIER LTDA	EQUIPAMENTOS - AR CONDICIONADO - PC: 945	27/07/2020	10.905,40
SOUZARAUJO TREINAMENTO E CONSULTORIA EMPRESARIAL	CONSULTORIA MAEI- PC: 857. RC: 1909	28/07/2020	6.100,25
DDTEL COMERCIAL EIRELI	SERVIÇO DE LIMPEZA E CONSERVAÇÃO (F1 No 265)	29/07/2020	1.008,00
L F RIBEIRO EXTINTORES	MANUTENCAO PREVENTIVA EXTINTORES COMP 06/2020 - PC: 737. RC: 1772	29/07/2020	1.352,61
ASSOCIACAO PARQUE TECNOLOGICO DE SAO JOSE DOS CAMP	PAGAMENTO SALARIAL FUNCIONARIOS CG COMPT 07/2020	30/07/2020	29.438,20
BANCO DO BRASIL	TARIFAS BANCÁRIAS	30/07/2020	56,00
ELEVADORES ATLAS SCHINDLER LTDA	MANUT PREVENTIVA ELEVADORES - COMPT 07/2020 - PC: 849. RC: 1891	30/07/2020	2.864,07
PLOCAD INFORMATICA E COMPUTACAO GRAFICA LTDA	MATERIAIS DE COMUNICAÇÃO INTERNA (F1 N. 189)	30/07/2020	2.081,83
SND DISTRIBUICAO DE PRODUTOS DE INFORMATICA S/A	ANUIDADE SOFTWARE OFFICE 365 - PC: 846. RC: 1904	30/07/2020	19.702,72
A.S.G. MUNFORD MOREIRA	SERVIÇO DE MANUTENÇÃO (F1 No 260)	03/08/2020	2.500,00
DE BIASI AUDITORES INDEPENDENTES	AUDITORIA 2020 - PARC 03/07 -PC: 818. RC: 1852	03/08/2020	4.504,80
2S SOLUTIONS LTDA EPP	FONTE PARA O RELOGIO DE PONTO PQTEC (F1 No 276)	05/08/2020	285,00
2S SOLUTIONS LTDA EPP	SOFTWARE DE PONTO ELETRONICO COMPT 07/2020 - PC: 695. RC: 1653	05/08/2020	120,00

CAIXA ECONOMICA FEDERAL	FGTS FOPAG CG COMPT 07/2020	07/08/2020	5.175,65
R. VIEIRA ENG E AR CONDICIONADO LTDA.	INSTALACAO DE AR CONDICIONADO - PC: 852. RC: 1907	07/08/2020	2.100,00
SICOOB - COOPERATIVA DE CREDITO	REPASSES COOPERATIVA - PAGAMENTO SALARIAL - COMPT 07/2020	07/08/2020	690,20
BRUNO GRILLO CASTELLO 32706503882	CONSULTORIA APLICACAO DO MAIA - PC: 856. RC: 1912	10/08/2020	3.840,00
FOCCUS LASER	CONTRATO DE LOCACAO DE IMPRESSORAS COMP 07/2020 - PC: 21. RC: 100	10/08/2020	4.365,00
LOCAWEB SERVICOS DE INTERNET S/A	ANUIDADE HOSPEDAGEM DO SITE BRAZILIAN AEROSPACE CLUSTER - PC: 864. RC: 1930	10/08/2020	805,37
THYSSENKRUPP ELEVADORES AS	TAXA CREA CONFORME CONTRATO - PC: 825. RC: 1874	10/08/2020	155,38
THYSSENKRUPP ELEVADORES AS	MANUT. PREVENTIVA PLATAFORMA ELEVATORIA - PC 01/04 - PC: 825. RC: 1874	10/08/2020	662,68
BIOTEC SOLUCAO AMBIENTAL INDUSTRIA E COMERCIO LTDA	MANUTENCAO PREVENTIVA DOS CHILLERS COMPT 07/2020 - PC: 848. RC: 1915	11/08/2020	5.650,37
BIOTEC SOLUCAO AMBIENTAL INDUSTRIA E COMERCIO LTDA	SERVIÇO DE MANUTENÇÃO (F1 No 258)	11/08/2020	598,95
EMPRESA BRASILEIRA DE CORREIOS E TELEGRAFOS	CORREIOS COMPT 07/2020	11/08/2020	952,50
T L Q DA SILVA TRANSPORTES ME	MOTOBOY COMP 07/2020 - PC: 694. RC: 1435	11/08/2020	1.151,00
FOCCUS LASER	SERVICO DE MANUTENCAO IMPRESSORAS - COMP 07/2020 - PC: 21. RC: 100	12/08/2020	367,10
MICRO ASSIST INFORMATICA LTDA	MAT INFORMATICA PARA LIGACAO MIKROTIK NEXUS C/ COWORKING CE-I E INSTALACAO MESA SALA DE CONFERENCIA (F1 No 257)	13/08/2020	1.253,54
ASSOCIACAO PARQUE TECNOLÓGICO DE SAO JOSE DOS CAMP	ADIANTAMENTO SALARIAL FUNCIONARIOS CG COMPT 08/2020	14/08/2020	70.466,26
BANCO DO BRASIL	TARIFAS BANCÁRIAS	14/08/2020	73,50
ALEXANDRE SERA O RIBEIRO - ME - AMY REFRIGERACAO	MANUTENCAO PREVENTIVA BEBEDOUROS COMPT 07/2020 - PC: 850. RC: 1889	17/08/2020	512,10
ALMEIDA, PORTO ASSOCIADOS LTDA	CONTABILIDADE COMPT 07/2020 - PC: 847. RC: 1913	17/08/2020	12.571,76
CAVAZZA PAISAGISMO LTDA	SERVIÇO DE LIMPEZA E CONSERVAÇÃO - COMPT. 07/2020 - PC: 855. RC: 1920	17/08/2020	3.738,00
CIS-ERP SOLUCOES GERENCIAIS LTDA	SISTEMA ERP COMPT 07/2020 - Numero do pedido: 772. Numero da solicitacao: 1793	17/08/2020	3.259,75
CLARO S.A.	TELEFONE MOVEL (CLARO) COMPT 07/2020	17/08/2020	1.934,18
CLX COMERCIO DE TINTAS E VERNIZES EIRELI-EPP	MATERIAIS DE MANUTENÇÃO (F1 No 292)	17/08/2020	335,00
COMPROVA.COM INFORMATICA LTDA.	SOFTWARE DE ASSINATURA ELETRONICA - COMPT 08/2020 - PC: 843. RC: 1862	17/08/2020	736,00
COMPROVA.COM INFORMATICA LTDA.	SOFTWARE DE ASSINATURA ELETRONICA (SUPORTE TECNICO) - COMPT 08/2020 - PC: 843. RC: 1862	17/08/2020	184,00
EASY SOLUTIONES E SERVICOS LTDA	MANUT. PREVENTIVA SISTEMA ALARME DE INCENDIO - COMP 07/2020 - PC: 795. RC: 1677	17/08/2020	2.500,00
FABIO DELGADO ALVES - ME	SERVICO LIMPEZA E CONSERVACAO GALERIAS COMP 07/2020 - PC: 762. RC: 1688	17/08/2020	6.697,80
H2O SOLUCOES EM AGUA LTDA EPP	SERVICO DE LIMPEZA E CONSERVAÇÃO - COMP 06/2020 - PC: 851. RC: 1890	17/08/2020	1.070,78
MICRO ASSIST INFORMATICA LTDA	SUPORTE TECNICO TIC MENSAL - COMPT 06/2020 - PC: 836. RC: 1899 E 6 DIAS DE PRO RATA	17/08/2020	3.480,00
MICRO ASSIST INFORMATICA LTDA	SERVICO DE BACKUP EM NUVEM COMPT 07/2020 - PC: 821. RC: 1866	17/08/2020	390,00
MILCLEAN COMERCIO E SERVIÇOS LTDA	SERVICO DE LIMPEZA MENSAL COMPT 07/2020 - PC: 834. RC: 1885	17/08/2020	29.844,55

MILCLEAN COMERCIO E SERVIÇOS LTDA	SERVICO DE MANUTENCAO PREDIAL MENSAL COMPT 07/2020 - PC: 837. RC: 1886	17/08/2020	32.809,25
NIP TELECOM TELECOMUNICACOES EIRELI	SERVICOS DE TELEFONIA PABX COMPT 07/2020 - PC: 835. RC: 1898	17/08/2020	288,80
NIP TELECOM TELECOMUNICACOES EIRELI	LOCACAO DE EQUIPAMENTOS INTERNET COMPT 07/2020 - PC: 835. RC: 1898	17/08/2020	2.430,00
SCORPION MONITORAMENTO LTDA	SERVICO DE CONTROLE DE ACESSO COMPT 07/2020 - PC: 760. RC: 1685	17/08/2020	3.601,50
UNIODONTO DE SAO JOSE DOS CAMPOS - COOP. TRABALHO	CONVENIO ODONTOLOGICO (REEMBOLSO FUNCIONARIOS CG) COMPT 07/2020	17/08/2020	77,94
PANTONE300 SISTEMAS LTDA - ME	SOFTWARE DE GESTAO DAS EMPRESAS - COMP 07/2020 - PC: 371. RC: 1022	18/08/2020	830,00
ALMEIDA, PORTO ASSOCIADOS LTDA	IRRF RETIDO NFS-E 5850	20/08/2020	200,93
ALMEIDA, PORTO ASSOCIADOS LTDA	CSRF RETIDO NFS-E 5341	20/08/2020	622,89
BIOTEC SOLUCAO AMBIENTAL INDUSTRIA E COMERCIO LTDA	IRRF RETIDO NFS-E 61	20/08/2020	102,30
BIOTEC SOLUCAO AMBIENTAL INDUSTRIA E COMERCIO LTDA	IRRF RETIDO NFS-E 60	20/08/2020	10,84
BIOTEC SOLUCAO AMBIENTAL INDUSTRIA E COMERCIO LTDA	INSS RETIDO NFS-E 61	20/08/2020	750,20
BIOTEC SOLUCAO AMBIENTAL INDUSTRIA E COMERCIO LTDA	INSS RETIDO NFS-E 60	20/08/2020	79,52
CAVAZZA PAISAGISMO LTDA	INSS RETIDO NFS-E 270	20/08/2020	462,00
DE BIASI AUDITORES INDEPENDENTES	IRRF RETIDO NFS-E 892	20/08/2020	72,00
DE BIASI AUDITORES INDEPENDENTES	CSRF RETIDO NFS-E 821	20/08/2020	223,20
ELEVADORES ATLAS SCHINDLER LTDA	CSRF RETIDO NFS-E 15009	20/08/2020	139,67
FABIO DELGADO ALVES - ME	INSS RETIDO NFS-E 233	20/08/2020	402,60
FABIO DELGADO ALVES - ME	ISSQN RETIDO NFS-E 233	20/08/2020	219,60
IMPEX S.M. DOS SANTOS COM. E IMPERMEABILIZACAO-ME	MATERIAIS DE MANUTENÇÃO (F1 No 281)	20/08/2020	235,00
INSTITUTO NACIONAL DO SEGURO SOCIAL	INSS FOPAG FUNCIONARIOS CG COMPT 07/2020	20/08/2020	23.278,14
MILCLEAN COMERCIO E SERVIÇOS LTDA	IRRF RETIDO NFS-E 23426	20/08/2020	361,53
MILCLEAN COMERCIO E SERVIÇOS LTDA	IRRF RETIDO NFS-E 23427	20/08/2020	408,33
MILCLEAN COMERCIO E SERVIÇOS LTDA	INSS RETIDO NFS-E 23426	20/08/2020	3.181,49
MILCLEAN COMERCIO E SERVIÇOS LTDA	INSS RETIDO NFS-E 23427	20/08/2020	4.491,62
MILCLEAN COMERCIO E SERVIÇOS LTDA	CSRF RETIDO NFS-E 23426	20/08/2020	1.681,14
MILCLEAN COMERCIO E SERVIÇOS LTDA	CSRF RETIDO NFS-E 23427	20/08/2020	1.898,73
MILCLEAN COMERCIO E SERVIÇOS LTDA	ISSQN RETIDO NFS-E 23426	20/08/2020	1.084,59
MILCLEAN COMERCIO E SERVIÇOS LTDA	ISSQN RETIDO NFS-E 23427	20/08/2020	1.224,98
MINISTERIO DA FAZENDA	IRRF S/ FERIAS ALAN DA SILVA DIAS - 8/12 AVOS	20/08/2020	20,73
MINISTERIO DA FAZENDA	IR FOPAG FUNCIONARIOS CG COMPT 07/2020	20/08/2020	4.130,40

SCORPION MONITORAMENTO LTDA	ISSQN RETIDO NFS-E 1126	20/08/2020	73,50
SECURITY FACILITIES LTDA	IRRF RETIDO NFS-E 12332	20/08/2020	355,53
SECURITY FACILITIES LTDA	INSS RETIDO NFS-E 12332	20/08/2020	3.910,80
SECURITY FACILITIES LTDA	CSRF RETIDO NFS-E 12332	20/08/2020	1.653,19
SECURITY FACILITIES LTDA	ISSQN RETIDO NFS-E 12332	20/08/2020	1.066,58
SECURITY SEGURANCA LTDA	IRRF RETIDO NFS-E 3715	20/08/2020	516,66
SECURITY SEGURANCA LTDA	INSS RETIDO NFS-E 3715	20/08/2020	5.683,22
SECURITY SEGURANCA LTDA	CSRF RETIDO NFS-E 3715	20/08/2020	2.402,46
SECURITY SEGURANCA LTDA	ISSQN RETIDO NFS-E 3715	20/08/2020	1.549,96
SOUZARAUJO TREINAMENTO E CONSULTORIA EMPRESARIAL	IRRF RETIDO NFS-E 105	20/08/2020	97,50
SOUZARAUJO TREINAMENTO E CONSULTORIA EMPRESARIAL	CSRF RETIDO NFS-E 105	20/08/2020	302,25
SAP BRASIL LTDA	LICENCA DE SOFTWARE SAP - PC: 860. RC: 1918	21/08/2020	7.658,16
EH COMERCIO DE MOVEIS EIRELI	MOVEIS PARA OBRA COWORKING NEXUS PDI (F1 No218)	24/08/2020	2.940,00
CARLOS EDUARDO SILVA ME	MATERIAIS DE TIC (F1 No291)	25/08/2020	250,00
MINISTERIO DA FAZENDA	PIS FOPAG FUNCIONARIOS CG COMPT 07/2020	25/08/2020	649,43
SECURITY SEGURANCA LTDA	SEGURANCA PATRIMONIAL NUCLEO COMP 07/2020 - PC: 838. RC: 1887	27/08/2020	43.713,53
AGREGUE MULTISERVICOS - EIRELI	SERVIÇO DE LIMPEZA E CONSERVAÇÃO - PC: 862. RC: 1892	28/08/2020	3.007,88
ASSOCIACAO PARQUE TECNOLOGICO DE SAO JOSE DOS CAMP	PAGAMENTO SALARIAL FUNCIONARIOS CG COMPT 08/2020	28/08/2020	85.929,03
BANCO DO BRASIL	TARIFAS BANCÁRIAS	28/08/2020	122,50
CAMILA GOUVEA BICALHO	PENSAO ALIMENTICIA DO FUNCIONARIO HIGOR SILVA BICALHO	28/08/2020	954,56
ELEVADORES ATLAS SCHINDLER LTDA	MANUT PREVENTIVA ELEVADORES - COMPT 08/2020 - PC: 849. RC: 1891	28/08/2020	2.864,07
L F RIBEIRO EXTINTORES	MANUTENCAO PREVENTIVA EXTINTORES COMP 07/2020 - PC: 737. RC: 1772	28/08/2020	1.352,61
PREFEITURA MUNICIPAL SAO JOSE DOS CAMPOSS	TAXA DE LICENCA DE FISCALIZACAO DE FUNCIONAMENTO E PUBLICIDADE 2020	28/08/2020	704,67
SECRETARIA DE INFRAESTRUTURA E MEIO AMBIENTE	TAXA DE RECURSOS HIDRICOS PC 01DE05 - PC: 868. RC: 1940	28/08/2020	785,24
SECURITY FACILITIES LTDA	SERVICOS DE PORTARIA, RECEPCAO E SEG DO TRABALHO COMP 07/2020 - PC: 839. RC: 1888	28/08/2020	26.150,93
Total			1.428.335,57

DETALHAMENTO DESPESAS – CONTRAPARTIDA

Fornecedor	Descrição	Data do Pagamento	Valor Pago
VISA VALE - CIA BRASILEIRA DE SOLUCOES E SERVICOS	VALE REFEICAO COMPT 06/2020	25/05/2020	26.793,90
VISA VALE - CIA BRASILEIRA DE SOLUCOES E SERVICOS	VALE COMBUSTIVEL COMPT 06/2020	25/05/2020	16.082,78
DIGITALSIGN CERTIFICACAO DIGITAL LTDA	E-CPF DIRETORIA - PC: 822. RC: 1865	01/06/2020	692,00
GOVERNO DO ESTADO DE SAO PAULO	CUSTAS DE EXECUCAO DE TITULO EXTRAJUDICIAL Y-TECNOLOGIAS	01/06/2020	125,51
CARIMBOS E CHAVES ESTORIL	MATERIAIS DE ESCRITÓRIO	02/06/2020	35,00
G.R. OFICINA MECANICA LTDA - ME	SERVICO DE MANUTENCAO DE VEICULO	02/06/2020	50,00
G.R. OFICINA MECANICA LTDA - ME	MATERIAL DE MANUTENCAO DE VEICULO	02/06/2020	65,00
RSL ELETRICA E FERRAGENS LTDA	MATERIAIS DE MANUTENÇÃO	02/06/2020	112,00
VALENTE FERRAMENTAS E EQUIP DE SEGURANCA LTDA ME	SERVICO DE MODELAGEM DE CHAVE	02/06/2020	25,00
WELLINGTON MOREIRA	REEMBOLSO DE DESPESA (CONVENIO MEDICO) COMPT 05/2020	02/06/2020	984,33
7 MIX COMERCIO VAREJISTA DE UTILIDADES EIRELI	MATERIAIS DE ESCRITÓRIO	03/06/2020	4,99
ALUMAX MATERIAIS DE CONSTRUCAO LTDA	MATERIAIS DE ESCRITÓRIO	03/06/2020	28,00
VALENTE FERRAMENTAS E EQUIP DE SEGURANCA LTDA ME	SERVICO DE CONFECCAO DE CHAVES	03/06/2020	32,00
BANCO DO BRASIL	TARIFA BANCARIA	05/06/2020	203,25
CAIXA ECONOMICA FEDERAL	FGTS FOPAG COMPT 05/2020	05/06/2020	5.611,08
1. CARTORIO DE NOTAS SAO JOSE DOS CAMPOS	DESPESAS CARTORÁRIAS	08/06/2020	1,16
PRONTO VIDA EMERGENCIAS MEDICAS LTDA	ATENDIMENTO EMERGENCIAL (AMBULANCIA) COMPT 05/2020	08/06/2020	963,47
ELETRO MECANICA UNIVERSO	MATERIAIS DE MANUTENÇÃO	09/06/2020	37,00
NELSON FALANDES S J CAMPOS ME	MATERIAIS DE LIMPEZA E CONSERVAÇÃO	09/06/2020	6,00
SERGIO LUIZ VICTOR JUNIOR	MOVEIS E EQUIPAMENTOS	09/06/2020	4.200,00
BANCO SANTANDER BRASIL SA	TARIFA SCP BASICO CARTAO DE CREDITO CORPORATIVO	10/06/2020	7,55
BANCO SANTANDER BRASIL SA	ANUIDADE CARTAO CREDITO CORPORATIVO	10/06/2020	21,50
MAILCHIMP	MENSALIDADE SOFTWARE PARA MALA DIRETA - COMP. 05/2020	10/06/2020	1.087,60
MAILCHIMP	IOF S/ INVOICE MAILCHIMP	10/06/2020	65,44
MAURICIO AMBROZIO DA SILVA ME	MATERIAIS DE MANUTENÇÃO	10/06/2020	85,00
SERGIO WASHINGTON	CUSTAS PROCESSUAIS AMX	10/06/2020	98,83

ASSOCIACAO PARQUE TECNOLOGICO DE SAO JOSE DOS CAMP	ADIANTAMENTO SALARIAL FUNCIONARIOS COMPT 06/2020	12/06/2020	68.903,34
BANCO DO BRASIL	TARIFA BANCARIA	12/06/2020	35,00
AUTO POSTO SANTA INES	ABASTECIMENTO VEICULO	15/06/2020	120,01
NIKKEYPAR COMERCIAL LTDA	MATERIAIS DE MANUTENÇÃO	15/06/2020	72,85
SP TRIBUNAL DE JUSTICA	CUSTAS JUDICIAIS - STC NEW VALE	15/06/2020	16,00
1. CARTORIO DE NOTAS SAO JOSE DOS CAMPOS	DESPESAS CARTORÁRIAS	16/06/2020	193,50
LEROY MERLIN	MATERIAIS DE MANUTENÇÃO	16/06/2020	143,38
NIKKEYPAR COMERCIAL LTDA	MATERIAIS DE MANUTENÇÃO	16/06/2020	2,00
PLANI DIAGNOSTICOS MEDICOS LTDA	GASTOS COM ASSISTENCIA MÉDICA (F1 No 255)	17/06/2020	210,00
FCLI EMBALAGEM EIRELI	CONSUMO COPA	19/06/2020	17,00
INSTITUTO NACIONAL DO SEGURO SOCIAL	INSS FOPAG COMPT 05/2020	19/06/2020	18.885,80
MINISTERIO DA FAZENDA	IRRF S/ FERIAS JULLIANE PEREIRA	19/06/2020	28,57
MINISTERIO DA FAZENDA	IRRF S/ FERIAS ANDERSON SOARES - 4/12 avos	19/06/2020	70,05
MINISTERIO DA FAZENDA	IR FOPAG COMPT 05/2020	19/06/2020	11.341,50
NIKKEYPAR COMERCIAL LTDA	MATERIAIS DE LIMPEZA E CONSERVAÇÃO	19/06/2020	177,20
PRONTO VIDA EMERGENCIAS MEDICAS LTDA	CSRF RETIDO NFS-E 12016	19/06/2020	48,64
PRONTO VIDA EMERGENCIAS MEDICAS LTDA	IRRF RETIDO NFS-E 13684	19/06/2020	15,40
COMERCIAL REIMEL GUARATINGUETA LTDA EPP	MATERIAIS DE ESCRITÓRIO	20/06/2020	12,00
ANTONIO GILSON PALMEIRA SJCAMPOS - ME	MATERIAIS DE ESCRITÓRIO	22/06/2020	68,00
MLABS SOFTWARE LTDA	LICENCA 1 ANO SOFTWARE DE COMUNICACAO - PC: 826. RC: 1879	22/06/2020	309,60
CLAUDIO DA SILVA CORREA	FERIAS PERIODO AQUISITIVO 07/07/2019 A 06/07/2020	24/06/2020	12.323,58
VISA VALE - CIA BRASILEIRA DE SOLUCOES E SERVICOS	VALE REFEICAO COMPT 07/2020	24/06/2020	25.518,00
VISA VALE - CIA BRASILEIRA DE SOLUCOES E SERVICOS	VALE COMBUSTIVEL COMPT 07/2020	24/06/2020	15.316,93
WELLINGTON VENANCIO	FÉRIAS PERIODO AQUISITIVO 02/10/18 A 01/10/2019	24/06/2020	6.084,18
WELLINGTON VENANCIO	PRIMEIRA PARCELA 13o SALARIO	24/06/2020	2.553,83
DOUGLAS SOUZA DA SILVA	PAGAMENTO SALARIAL (AJUSTE)	25/06/2020	9,00
MINISTERIO DA FAZENDA	PIS FOPAG COMPT 05/2020	25/06/2020	399,79
MINISTERIO DA FAZENDA	PIS S/ 13o SALARIO ANDERSON SOARES	25/06/2020	26,16
SUL AMERICA	CONVENIO ODONTOLOGICO -COMPT 06/2020	25/06/2020	2.439,30
SUL AMERICA	CONVENIO MEDICO - COMPT 06/2020	25/06/2020	71.156,60

JOSENILDO LIMA DE ANDRADE MATERIAL DE CONTRUCAO ME	MATERIAIS DE MANUTENÇÃO	26/06/2020	44,50
LEROY MERLIN	MATERIAIS DE MANUTENÇÃO	26/06/2020	50,84
COMERCIAL REIMEL GUARATINGUETA LTDA EPP	CONSUMO COPA	27/06/2020	30,00
ASSOCIACAO PARQUE TECNOLOGICO DE SAO JOSE DOS CAMP	PAGAMENTO SALARIAL FUNCIONARIOS COMPT 06/2020	29/06/2020	90.883,37
BANCO DO BRASIL	TARIFA BANCARIA	29/06/2020	87,50
COMERCIAL ZARAGOZA IMPORTACAO E EXPORTACAO LTDA	CONSUMO COPA	29/06/2020	98,78
COMERCIAL ZARAGOZA IMPORTACAO E EXPORTACAO LTDA	CONSUMO COPA - PC: 940	29/06/2020	911,00
LMP FERNANDES DE MAGALHAES - ME	CONSUMO COPA - PC: 942	29/06/2020	187,10
CAFE LOURENCO INDUSTRIA E COMERCIO LTDA	LOCACAO MAQUINA DE CAFE - PC: 736. RC: 1766	30/06/2020	430,00
OLIVEIRAS TRASLADOS TERRESTRES LTDA ME	DESPESAS COM TRANSPORTE DIVERSOS - COMPT 05/2020 - PC: 833. RC: 1894	30/06/2020	480,00
UNIVERSO ELECTRON COM. MAT. ELETRICOS	MATERIAIS DE CONSUMO	01/07/2020	100,00
JOSENILDO LIMA DE ANDRADE MATERIAL DE CONTRUCAO ME	MATERIAIS DE MANUTENÇÃO	02/07/2020	14,90
SANOFI AVENTIS FARMACEUTICA LTDA	CAMPANHA DE VACINAÇÃO CONTRA GRIPE (F1 No 241)	02/07/2020	2.047,50
VACINAR	CAMPANHA DE VACINAÇÃO CONTRA GRIPE (F1 No 242)	02/07/2020	1.462,50
KAWALE E COM DE FERROS LTDA ME	MATERIAIS DE MANUTENÇÃO	03/07/2020	112,00
BANCO DO BRASIL	TARIFA BANCARIA	06/07/2020	135,50
SP TRIBUNAL DE JUSTICA	CUSTAS JUDICIAIS - STC NEW VALE	06/07/2020	16,00
SP TRIBUNAL DE JUSTICA	CUSTAS JUDICIAIS - STC NEW VALE	06/07/2020	16,00
CAIXA ECONOMICA FEDERAL	FGTS FOPAG COMPT 06/2020	07/07/2020	17.828,59
FLAVIA VAZ DE CAMPOS ZARONI DE PAIVA	FERIAS FLAVIA PERIODO AQUISITIVO 01/11/18 A 31/10/19	07/07/2020	10.870,85
MCM DA SILVEIRA EIRELI - EPP	MATERIAIS DE MANUTENÇÃO	07/07/2020	88,20
SERGIO WASHINGTON	CUSTAS JUDICIAIS - ENGTCLCO	07/07/2020	471,66
SICOOB - COOPERATIVA DE CREDITO	REPASSES COOPERATIVA - PAGAMENTO SALARIAL - COMPT 06/2020	07/07/2020	652,70
PORTO SEGURO CIA DE SEGUROS GERAIS	SEGURO DE VIDA INDIVIDUAL ESTAGIARIO - PC: 845. RC: 1906	08/07/2020	186,72
PRONTO VIDA EMERGENCIAS MEDICAS LTDA	ATENDIMENTO EMERGENCIAL (AMBULANCIA) COMPT 06/2020	08/07/2020	908,92
CAIXA ECONOMICA FEDERAL	FGTS S/ RESCISAO LAIANNE OLIVEIRA SILVA	09/07/2020	3.094,84
LAIANNE OLIVEIRA SILVA	TERMO DE RESCISÃO DE CONTRATO DE TRABALHO	09/07/2020	9.673,08
BANCO SANTANDER BRASIL SA	TARIFA SCP BASICO CARTAO DE CREDITO CORPORATIVO	10/07/2020	7,55
CAFE LOURENCO INDUSTRIA E COMERCIO LTDA	INSUMOS COPA - PC: 944	10/07/2020	517,00

MAILCHIMP	MENSALIDADE SOFTWARE PARA MALA DIRETA - COMP. 06/2020	10/07/2020	1.069,85
MAILCHIMP	IOF S/ INVOICE MAILCHIMP	10/07/2020	65,43
ASSOCIACAO PARQUE TECNOLOGICO DE SAO JOSE DOS CAMP	ADIANTAMENTO SALARIAL FUNCIONARIOS COMPT 07/2020	14/07/2020	65.113,81
BANCO DO BRASIL	TARIFA BANCARIA	14/07/2020	35,00
LAURA DOMINGOS GALANT	TERMO DE RESCISÃO DE CONTRATO DE TRABALHO	14/07/2020	384,99
VALLE AMBIENTAL, ENGENHARIA E RESIDUOS LTDA	LOCACAO DE CACAMBA COMPT 04 E 05/2020 - PC: 816. RC: 1758	14/07/2020	1.520,00
AUTO POSTO SANTA INES	ABASTECIMENTO VEICULO	15/07/2020	233,00
CAFE LOURENCO INDUSTRIA E COMERCIO LTDA	LOCACAO MAQUINA DE CAFE - PC: 736. RC: 1766	15/07/2020	430,00
MARGEN MEDICINA DO TRABALHO	EXAME DEMISSIONAL DOUGLAS SOUZA	15/07/2020	35,00
SALES EQUIP. E PROD. HIG. PROF. LTDA.	CONSUMO COPA - PC: 943	15/07/2020	692,30
UNIODONTO DE SAO JOSE DOS CAMPOS - COOP. TRABALHO	REPASSES CONV. ODONTOLOGICO - PAGAMENTO SALARIAL - COMPT 06/2020	15/07/2020	337,74
MIDIAGRAFIC COMERCIO, SERVICO E LOCACAO DE EQUIP.	SERVIÇO DE IMPRESSÕES	16/07/2020	24,00
INSTITUTO NACIONAL DO SEGURO SOCIAL	INSS FOPAG COMPT 06/2020	20/07/2020	66.190,84
MINISTERIO DA FAZENDA	IRRF S/ FERIAS W. VENANCIO	20/07/2020	231,47
MINISTERIO DA FAZENDA	IRRF S/ FERIAS CLAUDIO CORREA	20/07/2020	1.558,11
MINISTERIO DA FAZENDA	IR FOPAG COMPT 06/2020	20/07/2020	31.728,70
PRONTO VIDA EMERGENCIAS MEDICAS LTDA	CSRF RETIDO NFS-E 13684	20/07/2020	47,74
PRONTO VIDA EMERGENCIAS MEDICAS LTDA	IRRF RETIDO NFS-E 15353	20/07/2020	14,53
THALITA PIMENTA CANCAS	FERIAS PERIODO AQUISITIVO 22/06/19 A 21/06/2020	20/07/2020	1.809,27
CARTORIO PEREIRA LIMA	DESPESAS CARTORÁRIAS	21/07/2020	75,80
LEROY MERLIN	MATERIAIS DE MANUTENÇÃO	21/07/2020	77,36
ALAN DA SILVA DIAS	FERIAS PERIODO AQUISITIVO 02/10/2018 A 01/10/2019 (4/12 AVOS)	23/07/2020	1.385,01
MINISTERIO DA FAZENDA	PIS S/ ADIANTAMENTO DE 13. SALARIO W. VENANCIO	24/07/2020	25,54
MINISTERIO DA FAZENDA	PIS FOPAG COMPT 06/2020	24/07/2020	1.750,18
DEPOSITO NILO	MATERIAIS DE MANUTENÇÃO	25/07/2020	41,14
JEQUITIBA RESTAURANTE	DESPESAS COM ALIMENTACAO - SERVIÇO EXTRA	26/07/2020	30,00
SUL AMERICA	CONVENIO ODONTOLOGICO - COMPT 07/2020	27/07/2020	2.464,98
SUL AMERICA	CONVENIO MEDICO - COMPT 07/2020	27/07/2020	71.890,78
VISA VALE - CIA BRASILEIRA DE SOLUCOES E SERVICOS	VALE REFEICAO COMPT 08/2020	27/07/2020	24.242,10
VISA VALE - CIA BRASILEIRA DE SOLUCOES E SERVICOS	VALE COMBUSTIVEL COMPT 08/2020	27/07/2020	14.551,09

CASA DE FERRAGENS MARONESE LTDA	MATERIAIS DE MANUTENÇÃO	29/07/2020	64,60
ASSOCIACAO PARQUE TECNOLOGICO DE SAO JOSE DOS CAMP	PAGAMENTO SALARIAL FUNCIONARIOS COMPT 07/2020	30/07/2020	84.853,13
BANCO DO BRASIL	TARIFA BANCARIA	30/07/2020	84,00
MAELI APARECIDA NUNES DOS SANTOS - ME	CONSUMO COPA	30/07/2020	21,60
AUTO POSTO SANTA INES	ABASTECIMENTO VEICULO	31/07/2020	116,87
KALUNGA COM E IND GRAFICA LTDA	MATERIAIS DE MANUTENÇÃO	31/07/2020	20,60
OLIVEIRAS TRASLADOS TERRESTRES LTDA ME	DESPESAS COM TRANSPORTE DIVERSOS - COMPT 06/2020 - PC: 804. RC: 1769	31/07/2020	675,00
M. A. BARUEL CASA DAS PILHAS E BATERIAS LTDA	MATERIAIS DE MANUTENÇÃO	03/08/2020	135,00
BANCO DO BRASIL	TARIFA BANCARIA	05/08/2020	135,50
RSL ELETRICA E FERRAGENS LTDA	MATERIAIS DE MANUTENÇÃO	05/08/2020	19,90
LIBINI PRODUTO DE LIMPEZA E DESCARTAVEIS EIRELI	MATERIAIS DE LIMPEZA E CONSERVAÇÃO	06/08/2020	142,02
CAIXA ECONOMICA FEDERAL	FGTS FOPAG COMPT 07/2020	07/08/2020	16.137,06
SICOOB - COOPERATIVA DE CREDITO	REPASSES COOPERATIVA - PAGAMENTO SALARIAL - COMPT 07/2020	07/08/2020	652,70
BANCO SANTANDER BRASIL SA	ANUIDADE CARTAO CREDITO CORPORATIVO	10/08/2020	21,50
BANCO SANTANDER BRASIL SA	TARIFA SCP BASICO CARTAO DE CREDITO CORPORATIVO	10/08/2020	7,55
BETINHO ELETRO ELETRONICOS EIRELI	MATERIAIS PARA EVENTOS (F1 No 285)	10/08/2020	230,23
MAILCHIMP	MENSALIDADE SOFTWARE PARA MALA DIRETA - COMP. 07/2020	10/08/2020	1.090,10
MAILCHIMP	IOF S/ INVOICE MAILCHIMP	10/08/2020	66,03
PRONTO VIDA EMERGENCIAS MEDICAS LTDA	ATENDIMENTO EMERGENCIAL (AMBULANCIA) COMPT 07/2020	10/08/2020	908,92
SO KABOS COM DE MATERIAL DE INFORMATICA LTDA	MATERIAIS DE TIC	10/08/2020	195,93
WESLEY MOREIRA DOS REIS	MATERIAIS DE TIC	10/08/2020	209,93
LEROY MERLIN	MATERIAIS DE MANUTENÇÃO	11/08/2020	58,88
SALES EQUIP. E PROD. HIG. PROF. LTDA.	MATERIAIS DE LIMPEZA E CONSERVAÇÃO - PC: 946	11/08/2020	476,00
ASSOCIACAO PARQUE TECNOLOGICO DE SAO JOSE DOS CAMP	ADIANTAMENTO SALARIAL FUNCIONARIOS COMPT 08/2020	14/08/2020	26.935,87
LWT SISTEMAS LTDA	MATERIAIS DE CONSUMO - LABORATÓRIO - PC:947	14/08/2020	5.590,00
AUTO POSTO SANTA INES	ABASTECIMENTO VEICULO	17/08/2020	141,98
CAFE LOURENCO INDUSTRIA E COMERCIO LTDA	LOCACAO MAQUINA DE CAFE - PC: 736. RC: 1766	17/08/2020	430,00
RADIO E TV TAUBATE LTDA TV BAND VALE	CAMPANHA PUBLICITARIA PQTEC COMPT 07/2020 - PC: 853. RC: 1919	17/08/2020	8.666,66
UNIODONTO DE SAO JOSE DOS CAMPOS - COOP. TRABALHO	REPASSES CONV. ODONTOLOGICO - PAGAMENTO SALARIAL - COMPT 07/2020	17/08/2020	337,74

VALEBRAVO EDITORIAL S/A - JORNAL O VALE	PUBLICACAO CONVOCACAO - ASSEMBLEIA GERAL ORDINARIA - PC: 859. RC: 1923	17/08/2020	532,00
2 TABELIAO DE NOTAS	DESPESAS CARTORÁRIAS	18/08/2020	13,08
FCLI EMBALAGEM EIRELI	CONSUMO COPA	18/08/2020	43,42
LEROY MERLIN	MATERIAIS DE MANUTENÇÃO	18/08/2020	71,70
2 OFICIAL DE REGISTRO	DESPESAS CARTORÁRIAS	19/08/2020	1.534,56
BRASWORLD DISTRIBUIDORA DE LUBRIFICANTES LTDA	MATERIAIS DE MANUTENÇÃO (F1 No 278)	19/08/2020	83,60
UNIVERSO ELECTRON COM. MAT. ELETRICOS	MATERIAIS DE MANUTENÇÃO	19/08/2020	16,80
INSTITUTO NACIONAL DO SEGURO SOCIAL	INSS FOPAG COMPT 07/2020	20/08/2020	62.596,24
MINISTERIO DA FAZENDA	IR FOPAG COMPT 07/2020	20/08/2020	28.544,56
MINISTERIO DA FAZENDA	IRRF S/ FERIAS FLAVIA PAIVA	20/08/2020	1.295,84
MINISTERIO DA FAZENDA	IRRF S/ FERIAS ALAN DIAS (4/12 avos)	20/08/2020	10,37
PRONTO VIDA EMERGENCIAS MEDICAS LTDA	IRRF RETIDO NFS-E 17043	20/08/2020	14,53
PRONTO VIDA EMERGENCIAS MEDICAS LTDA	CSRF RETIDO NFS-E 15353	20/08/2020	45,05
UNIVERSO ELECTRON COM. MAT. ELETRICOS	MATERIAIS DE MANUTENÇÃO	20/08/2020	57,99
APS COMERCIO E SERVICOS ESPECIALIZDOS EM NOBREAK	PEÇAS MANUTENÇÃO EQUIPAMENTOS (F1 No 270)	24/08/2020	2.550,00
PORTO SEGURO CIA DE SEGUROS GERAIS	SEGURO DE VIDA INDIVIDUAL ESTAGIARIO - PC: 865. RC: 1931	24/08/2020	104,99
PRODIGITAL PROJETOS ELETRONICOS LTDA EPP	EQUIPAMENTO PARA AREA DO CHILLER (F1 No 279)	24/08/2020	1.396,00
CARLOS EDUARDO SILVA ME	PEÇAS PARA EQUIPAMENTO CFTV (F1 No288)	25/08/2020	1.499,00
LEROY MERLIN	MATERIAIS DE MANUTENÇÃO	25/08/2020	98,80
MINISTERIO DA FAZENDA	PIS FOPAG COMPT 07/2020	25/08/2020	1.656,69
SUL AMERICA	CONVENIO ODONTOLOGICO - COMPT 08/2020	25/08/2020	2.567,69
SUL AMERICA	CONVENIO MEDICO - COMPT 08/2020	25/08/2020	74.090,89
VISA VALE - CIA BRASILEIRA DE SOLUCOES E SERVICOS	VALE REFEICAO COMPT 09/2020	25/08/2020	26.155,95
VISA VALE - CIA BRASILEIRA DE SOLUCOES E SERVICOS	VALE COMBUSTIVEL COMPT 09/2020	25/08/2020	15.699,85
CATERVALE COMERCIO DE MANGUEIRAS LTDA	MATERIAIS DE MANUTENÇÃO	26/08/2020	28,00
E R DE ELIAS FERRAMENTAS ME	EPI (LUVA PIGMENTADA)	26/08/2020	12,00
ELSO ALBERTI	FERIAS PERIODO AQUISITIVO 01/01/2019 A 31/12/2019	27/08/2020	23.140,27
TAKASHI MIDORIKAWA E CIA LTDA	MATERIAIS DE MANUTENÇÃO	27/08/2020	39,50
WW.COM COMUNICACAO VISUAL LTDA	MATERIAIS PARA COMUNICAÇÃO INTERNA (F1 No 282)	27/08/2020	1.125,00
ASSOCIACAO PARQUE TECNOLOGICO DE SAO JOSE DOS CAMP	PAGAMENTO SALARIAL FUNCIONARIOS COMPT 08/2020	28/08/2020	37.945,27

FLUIDAR SISTEMA E EQUIPAMENTOS	MATERIAIS DE MANUTENÇÃO	28/08/2020	24,00
AIRPLUS COMPRESSORES LTDA	MATERIAIS DE MANUTENÇÃO (F1 No 308)	31/08/2020	281,00
JAT- CLAS	MATERIAIS DE LIMPEZA E CONSERVAÇÃO (F1 No 309)	31/08/2020	210,00
OLIVEIRAS TRASLADOS TERRESTRES LTDA ME	DESPESAS COM TRANSPORTE DIVERSOS - COMPT 07/2020 - PC: 804. RC: 1769	31/08/2020	540,00
TOTAL GERAL			1.155.828,90

Ata de Reunião
Relatório Quadrimestral da Comissão de Avaliação

Contrato de Gestão 135/2017 - Prefeitura de São José dos Campos e Parque Tecnológico São José dos Campos.

1º Quadrimestre | 4º ano - Período de 21 de maio a 20 de agosto de 2020.

A Comissão designada para avaliar e acompanhar o Contrato de Gestão nº 135/2017, celebrado com a Associação Parque Tecnológico São José dos Campos, representada por Ghislaine Fonseca, Luiz Carlos Bonelli, Ronaldo José de Andrade, José de Mello Correa, fez a avaliação individualmente, no mês de setembro de 2020, para analisar o relatório referente ao 1º Quadrimestre do 4º ano do Contrato de Gestão. A Associação Parque Tecnológico São José dos Campos respondeu aos questionamentos da Comissão, por e-mail, em anexo. A Comissão de Avaliação observou o cumprimento dos resultados apresentados para o período como visto nos indicadores apresentados no item 4 do relatório, Tabela de Metas e Indicadores – Referencia Plano de Trabalho 7º Termo Aditivo. O Sumário Executivo apresentado também contribuiu para verificar o esforço da APTSJC em manter os programas implantados e os resultados embora tenham sido duramente impactados pela pandemia COVID-19. Concluímos pela aprovação do relatório da APTSJC para o período do referido Contrato, com adaptações conforme repactuado, não sendo registrado nenhum óbice para a consecução do Plano de Trabalho vigente ainda que estejamos presenciando um novo cenário cujos impactos são significativos à pesquisa, Inovação e Empreendedorismo.

São José dos Campos, 05 de outubro de 2020.



Ghislaine Fonseca
Supervisora - SIDE

Luiz Carlos Bonelli
Diretor – DGE - SG

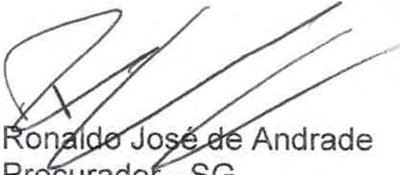

Ronaldo José de Andrade
Procurador - SG



José de Mello Correa
Secretário - SGAF

Alberto Marques Filho
Secretário de Inovação e
Desenvolvimento Econômico
CLIENTE, DE ACOMPANHAMENTO



Ghislaine Fonseca

De: Flavia Paiva <flavia.paiva@pqtec.org.br>
Enviado em: sexta-feira, 2 de outubro de 2020 13:49
Para: Ghislaine Fonseca
Cc: Ronaldo Andrade; Sadm; Luiz Bonelli; alberto.marques@sjc.sp.gov.br
Assunto: RES: relatório de prestação de conta maio a agosto de 2020

Prioridade: Alta

Prezados, boa tarde.

Seguem considerações da APTSJC (Diretoria e Equipe Técnica) em resposta ao levantado pela Comissão. Permanecemos à disposição.

Diante do atual cenário, ainda com fortes elementos da pandemia, já com impactos significativos no desenvolvimento e operação das empresas, inclusive as residentes e vinculadas ao PqTec, a APTSJC tem se deparado com um momento de novos desafios e aprendizagem.

O PqTec não parou. Neste futuro de muitas incertezas, a APTSJC tem agido de forma proativa. Mantivemos nosso papel de articulador de pesquisa, desenvolvimento e inovação com vistas ao período pandêmico e de pós-pandemia. Durante todo este período, reestruturar, organizar planos, focar a melhoria das operações foram as prioridades da APTSJC como associação, revisamos e reforçamos nossas estratégias, redimensionamos nossas ações e atividades, ajustando contratos, convênios e parcerias junto aos fornecedores, contratantes, parceiros e associados, prezando por todos os nossos compromissos assumidos. Temos prospectado oportunidades além PqTec.

Como gestora do PqTec, para apoiar empresas e empreendedores, estamos focando em recursos digitais para webinars, mentorias customizadas e consultorias que incluem temas desde reposicionamento de portfólio até a gestão de fluxo de caixa; de apoio e incentivos às empresas vinculadas com conexões com agentes estratégicos do setor de inovação e apoio a captação de recursos, estimulando o empreendedorismo e a inovação em todas as frentes.

Seguimos identificando oportunidades para que as empresas possam atuar direta ou indiretamente no desenvolvimento de tecnologias que possam combater a doença de alguma forma, desde equipamentos médicos até serviços e processos, buscando oportunidades de fomento para o desenvolvimento destas tecnologias. Mantivemos nossos editais em andamento e buscando oportunidades e parcerias para as empresas.

Em 100 dias de pandemia foram mais de:



Novo levantamento de ações está sendo contabilizado dos 200 dias de pandemia.

Acreditamos que a intensidade dos reflexos da pandemia sobre as empresas e da própria APTSJC vai depender da efetividade das medidas que foram, tem sido e que serão adotadas em todos os níveis. É um momento de cooperação.

Futuro – Pós Pandemia:

Percepção - A retomada econômica está parecendo mais lenta e gradual. Desemprego em nível recorde, diminuição da capacidade produtiva da economia devido ao fechamento de empresas, redução do fluxo de caixa das empresas e piora das contas públicas devem compor o quadro da economia brasileira após a crise do coronavírus. Entretanto, apesar de as perspectivas estarem mais baixas a APTSJC acredita que as empresas e startups que se adaptarem e se reinventarem poderão encontrar promissoras oportunidades. A palavra-chave para os próximos meses, ou até mesmo anos, é reinvenção. O PqTec que está acompanhando todos os movimentos de mercado e governo, tem a expectativa que definitivamente haja uma mudança para que todos possam entender que Pesquisa e Inovação é fundamental para as empresas. As empresas precisam incrementar suas ações de P&D&I para poderem fazer a diferença.

Neste sentido, integram como estratégia da APTSJC para as empresas buscar e fomentar oportunidades de financiamento, incentivos e aportes para empresas de base tecnológica, além de iniciativas próprias com suporte na elaboração e encaminhamento de projetos.

Outro ponto, recentemente a APTSJC realizou pesquisa para a projeção de retorno dos colaboradores das empresas de modo presencial que indicou que teremos uma população bastante reduzida aqui no PqTec até o final de 2020. Por outro lado, a operação física e presencial será necessária, neste sentido, redimensionar os espaços disponíveis, aumentando o número de módulos ofertados em tamanhos reduzidos adaptando às novas demandas das empresas para adequação de trabalho híbrido (físico e remoto), já é uma necessidade. Importante destacar que para esta adequação física, caberá reajuste de taxa associativa, que impactará positivamente para as empresas e será um desafio para a APTSJC.

Com base neste levantamento também, a APTSJC adequou alguns dos serviços de sua responsabilidade, ajustando à demanda atual e prospectada com relação ao número de pessoas circulando no PqTec, otimizando recursos e adotando medidas em caráter temporário que culminaram em redução de custos operacionais que serão repassados para todas as empresas residentes em desconto especial na taxa associativa, a ser implementado para os meses de outubro, novembro e dezembro de 2020.

Também, insistiremos e já encaminhamos como contribuição para os governos estadual e municipal, para que os poderes executivos usem do poder de compra de grandes projetos para exigir contrapartida em P&D&I local e fabricação local.

Ainda, estamos atentos às políticas de governo federal, estadual e municipal para que possamos aplicar as decisões estratégicas governamentais de apoio as empresas para o PqTec. Assim, temos a intenção de estabelecer contatos mais próximos com os níveis de governo para identificar o que estes têm de ações para as empresas e nos prepararmos para implantá-las.

Por fim, reforçamos que a cooperação empresas, PqTec e governo certamente contribuirá para acelerar a retomada do crescimento econômico e financeiro das empresas.

Flávia Paiva

Assessoria de Planejamento e Controle / Planning and Control Officer

Telefone: +55 (12) 3876-7736

www.pqtec.org.br



De: Ghislaine Fonseca <ghislaine.fonseca@sjc.sp.gov.br>

Enviada em: quarta-feira, 30 de setembro de 2020 11:04

Para: 'Flavia Paiva' <flavia.paiva@pqtec.org.br>

Cc: 'Ronaldo Andrade' <ronaldo.andrade@sjc.sp.gov.br>; 'Sadm' <sadm@sjc.sp.gov.br>; 'Luiz Bonelli' <luiz.bonelli@sjc.sp.gov.br>; alberto.marques@sjc.sp.gov.br

Assunto: relatório de prestação de conta maio a agosto de 2020

Prezada equipe do PqTec

Em relação ao relatório apresentado, podemos perceber quão impactante foi a pandemia na dinâmica do Pqtec. O 7º aditivo reflete claramente, no Plano de Trabalho, todas as incertezas futuras, dos novos tempos de pós pandemia. Isso posto, gostaria de perguntar a vocês, diretoria e equipe técnica, qual a estratégia que a APTSJC pretende adotar para a acelerar a retomada do crescimento econômico e financeiro, não só da OS mas também de todas as empresas que de alguma forma estão inseridas nesse complexo Parque Tecnológico.

Atenciosamente,

Ghislaine Fonseca